FUNDACIÓ DEL BÀSQUET CATALÀ

Memòria d'activitats anual 2025

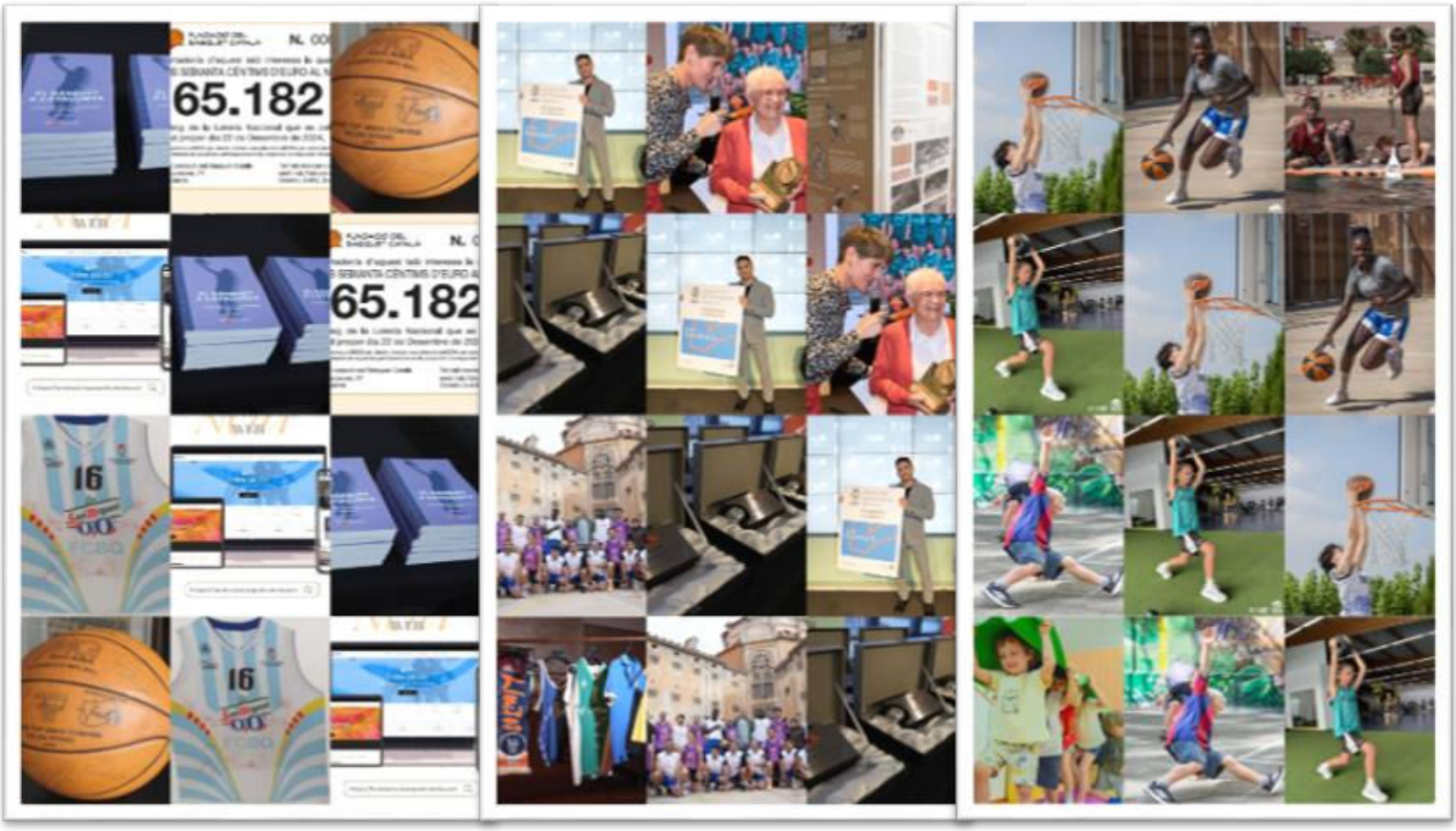

Memòria d'activitats anual 2025

FUNDACIÓ DEL BÀSQUET CATALÀ

Índex

Introducció memòria……4
Patronat……5

Àmbit intern

Relació amb escoles i famílies……7
Accés a l'activitat esportiva……9
Homologació d'activitats extraescolars i accés a beques municipals….9
Campanya municipal de beques – "T'estiu molt"……11
Subvencions municipals per garantir l'accés a l'esport……13
Formació i valors interns……15
Formacions del Pla d'Igualtat……15
Guia de comunicació i llenguatge inclusiu……17
Convenis i aliances estratègiques……19
Conveni amb l'Institut de l'Esport de Barcelona……19
Renovació del conveni amb XANASCAT……21
Digitalització i recursos propis……23
Un pas endavant en la digitalització de la Fundació del Bàsquet Català……23
Loteria de la Fundació del Bàsquet Català……25

Àmbit cultural i social

L'Arxiu Històric……28
Arxiu històric del Bàsquet Català……28
Moviment i tractament dels fons……30
Donacions……31
Col·laboracions……32
Bàsquet a les presons……33
El projecte Bàsquet a les presons……33
Jornades i partits als centres penitenciaris……35
Exposició "El bàsquet a les presons"……37
Reconeixements i premis……39
Trofeu Campions amb Valors……39
Premis Fundació del Bàsquet Català de Periodisme Esportiu……41
Ciutats i territori……43
Vilafranca del Penedès, Ciutat del Bàsquet Català 2025……43
Acció social……45
Ajuts econòmics a esportistes federats……45
Projecte Polseres Candela al Torneig Cloenda 2025……47
Històrics i Històriques del Bàsquet Català……49
De les presons als estudiants de l'IEB……51

FUNDACIÓ DEL BÀSQUET CATALÀ

Índex

Àmbit esportiu

Esport escolar……54
El projecte d'esport escolar……54
Xarxa de centres educatius……56
Trobades, competició i experiències compartides……58
Bàsquet inclusiu – CB Fènix……60
Tornejos de bàsquet……62
Copa Salou……62
Torneig Cloenda……64
Campus i casals……66
Casals de Setmana Santa……66
Campus i casals d'estiu……68
Campus i casals de Nadal……75
Projectes singulars……78
Ball&Roll 2025……78

Beneficiaris de les activitats

Beneficiaris de les activitats. ……82

FBC FUNDACIÓ DEL BÀSQUET CATALÀ

Treballem perquè tothom tingui el seu lloc dins l'esport

L'any 2025 està sent un any ple de reptes i oportunitats per a la Fundació del Bàsquet Català, en el qual seguim treballant per preservar i difondre la història i els valors del nostre esport arreu de Catalunya. Des de la seva creació el 1992, la Fundació s'ha consolidat com una institució de referència en la conservació del patrimoni històric del bàsquet i en la seva promoció a tots els nivells de la societat. Enguany, continuem amb aquest compromís, adaptant-nos a les noves necessitats i ampliant el nostre impacte en diferents àmbits.

Durant aquest any, estem reforçant la nostra tasca en la preservació de la memòria històrica del bàsquet català a través de la digitalització d'arxius, l'organització d'exposicions i la realització de publicacions que posen en valor el llegat d'aquest esport. A més, estem duent a terme iniciatives per fomentar el bàsquet a tots els nivells, promovent-lo com una eina educativa i d'integració social, amb especial atenció als col·lectius en risc d'exclusió.

Les nostres activitats abracen diversos àmbits, des de l'organització de tornejos i campus per a joves fins a la celebració de jornades formatives i reconeixements a figures destacades del nostre esport. La col·laboració amb clubs, institucions i altres entitats està sent fonamental per assolir aquests objectius, reforçant la xarxa de suport i complicitat que ens permet continuar creixent any rere any.

En aquesta memòria d'activitats del 2025, presentem un resum del treball realitzat fins ara, destacant els projectes més rellevants i els impactes aconseguits. A més, volem posar en valor el paper de totes les persones que estan participant activament en els nostres projectes, des dels voluntaris fins als col·laboradors, institucions i entitats que estan fent possible cada una de les accions impulsades per la Fundació.

Durant aquest any, també estem ampliant les nostres iniciatives d'inclusió social, enfortint programes com el "Bàsquet per a tothom", que promou l'accés a l'esport per a col·lectius vulnerables, i el "Bàsquet a les presons", que utilitza l'esport com a eina de reinserció i desenvolupament personal. Així mateix, estem col·laborant amb centres escolars per apropar als més joves els valors de l'esport, potenciant el treball en equip, l'esforç i la superació personal.

FBC FUNDACIÓ DEL BÀSQUET CATALÀ

El Patronat de la Fundació del Bàsquet Català

La Fundació del Bàsquet Català és una institució dedicada a la promoció i preservació de la història i els valors del bàsquet a Catalunya. Dins de la seva estructura organitzativa, el Patronat juga un paper fonamental en la presa de decisions i la gestió institucional de la fundació.

Quin és el paper del Patronat a la FBC?

El Patronat té la responsabilitat d'aprovar els pressupostos anuals i supervisar la gestió econòmica de la Fundació, garantint-ne així la sostenibilitat financera. També s'encarrega d'establir les línies estratègiques i les polítiques institucionals que permeten fomentar el creixement i la promoció del bàsquet a Catalunya. A més, avalua i aprova projectes i iniciatives de caràcter social, formatiu i esportiu impulsats per la Fundació, assegurant que contribueixin al desenvolupament de l'esport i dels seus valors. Un altre dels seus objectius és preservar i difondre el patrimoni històric del bàsquet català, fomentant la memòria i el reconeixement de la seva trajectòria. Finalment, actua com a representant de la Fundació davant entitats esportives, administracions públiques i altres organismes rellevants, establint sinergies que afavoreixin el creixement del bàsquet a Catalunya.

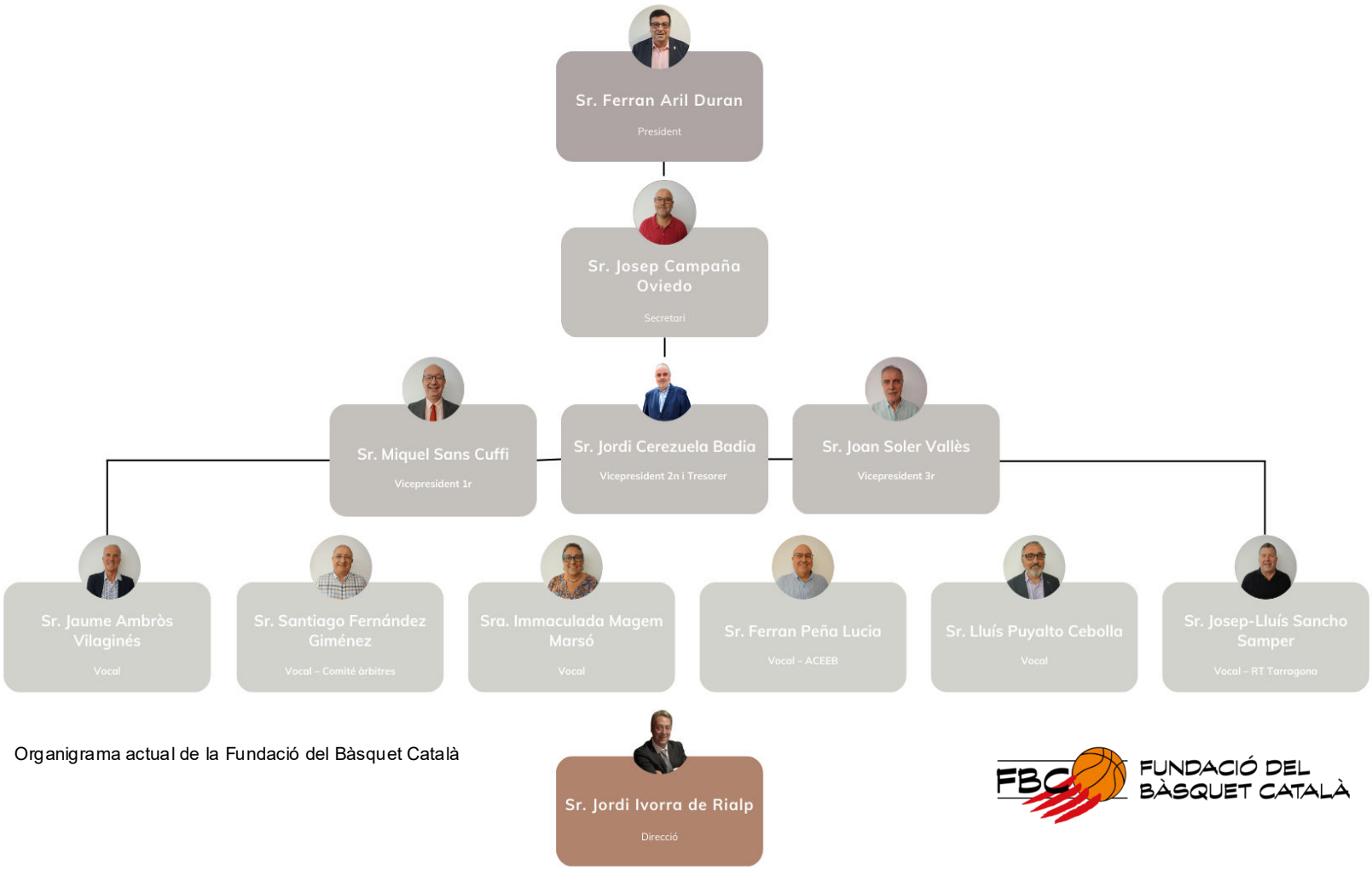

Organigrama actual de la Fundació del Bàsquet Català

FBC FUNDACIÓ DEL BÀSQUET CATALÀ

Projectes d'àmbit intern

2.1. RELACIÓ AMB ESCOLES I FAMÍLIES

Un model educatiu basat en la proximitat i el treball en xarxa

Escoles, famílies i Fundació: un projecte compartit

La Fundació del Bàsquet Català desenvolupa el seu projecte educatiu i esportiu a partir d'un model de proximitat, arrelat a les escoles i a les seves comunitats educatives. El treball conjunt amb els centres permet apropar l'esport als infants i joves en el seu entorn quotidià, utilitzant les instal·lacions escolars com a espais educatius i de convivència, i entenent l'activitat esportiva com una eina formativa que va més enllà del joc.

Aquest model es construeix sobre una relació estable i continuada amb les famílies, a través de les associacions de famílies (AFA's), que esdevenen un agent clau del projecte. La Fundació aposta per una comunicació fluida i un treball compartit amb les comunitats educatives, assegurant que les activitats extraescolars responguin a les necessitats reals de cada centre i estiguin alineades amb els seus projectes educatius.

Activitat d'esport escolar amb infants dels centres educatius vinculats a la Fundació.

Projectes d'àmbit intern

Una xarxa d'escoles compromesa amb l'educació a través de l'esport

Actualment, la Fundació del Bàsquet Català col·labora amb una xarxa consolidada de centres educatius de diferents barris de Barcelona, que comparteixen una mateixa visió de l'esport com a eina educativa, inclusiva i de cohesió social. Dins d'aquesta xarxa s'hi inclou el projecte Vallcarca Nord, format per les AFA's de les escoles JM Sagarra, Gravi i Pare Poveda, així com els següents centres educatius:

- Escola Turó del Cargol
- Escola Lluís Vives
- Escola Les Arts
- Escola Ignasi Iglesias
- Escola Franciscanes
- Escola Bon Pastor
- Escola Bàrkeno
- Escola Baldiri Reixac
- Escola Antoni Brusi
- Escola Les Acàcies

Reunions amb les AFA's i planificació del curs

Durant el mes de febrer de 2025, la Fundació va dur a terme reunions individualitzades amb totes les AFA's dels centres amb els quals col·labora, amb l'objectiu de valorar el desenvolupament del curs i planificar conjuntament les activitats del curs següent. Aquestes trobades permeten reforçar l'escolta activa, detectar necessitats específiques i establir línies de millora compartides.

Continuïtat, confiança i compromís educatiu

El treball conjunt amb escoles i famílies és un dels pilars fonamentals del projecte de la Fundació del Bàsquet Català, ja que garanteix la continuïtat, la qualitat i l'arrelament del projecte al territori. Aquest model de relació genera vincles de confiança a llarg termini i consolida l'esport escolar com un espai de creixement personal, convivència i educació en valors.

2.2 ACCÉS A L'ACTIVITAT ESPORTIVA

2.2.1 Homologació d'activitats extraescolars i accés a beques municipals

Garantir l'accés a l'esport dins l'àmbit educatiu

La Fundació del Bàsquet Català treballa perquè l'activitat esportiva extraescolar sigui accessible a tots els infants i joves, independentment de la seva situació econòmica. En aquest sentit, l'homologació de les activitats extraescolars és un element clau per garantir la igualtat d'oportunitats i facilitar l'accés als ajuts municipals impulsats per l'Ajuntament de Barcelona.

Durant l'any 2025, la Fundació va dur a terme el procés d'homologació de les seves activitats extraescolars esportives davant l'Ajuntament de Barcelona, complint amb els requisits establerts en matèria educativa, organitzativa i de seguretat. Aquest procés permet que les famílies puguin optar a les beques municipals per a activitats extraescolars, assegurant la continuïtat dels infants en el projecte esportiu.

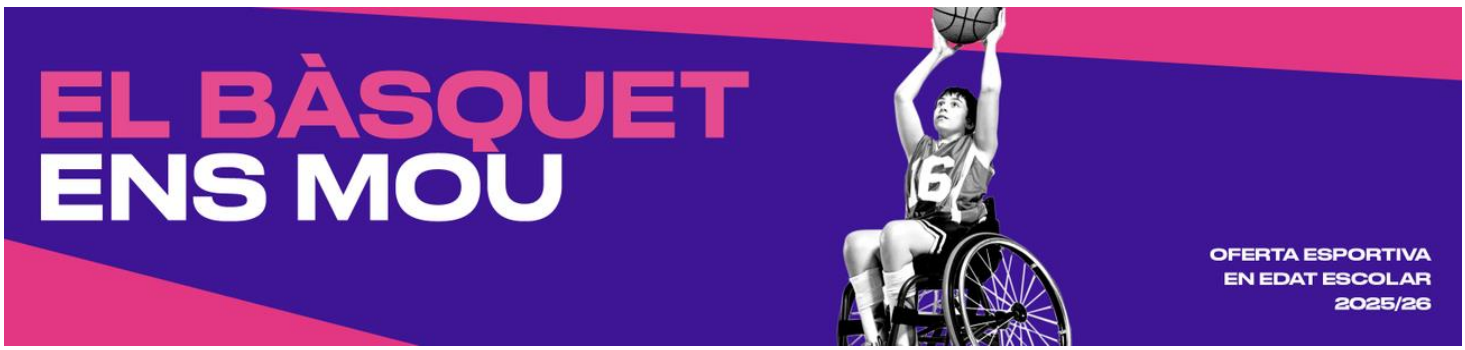

Pla Esport Escolar de l'Ajuntament de Barcelona, programa de suport a la pràctica esportiva en edat escolar.

Projectes d'àmbit intern

Un treball rigorós i planificat

El procés d'homologació requereix una planificació acurada i una gestió administrativa rigorosa, que inclou la revisió anual de la documentació, la definició dels equips tècnics, els projectes educatius i les condicions de desenvolupament de les activitats. La Fundació assumeix aquesta tasca com una responsabilitat estructural del seu projecte.

Suport i orientació a les famílies

La Fundació acompanya les famílies en el procés d'accés a les beques municipals, oferint informació i orientació sobre els terminis, requisits i procediments de sol·licitud. Aquest suport és especialment rellevant per garantir que els ajuts arribin a les famílies que més ho necessiten i evitar barreres administratives.

Accés, continuïtat i cohesió social

Gràcies a l'homologació de les activitats extraescolars, l'esport esdevé una eina de cohesió social i educativa, permetent que infants i joves puguin participar de manera continuada en un entorn segur, educatiu i inclusiu. Aquest model reforça el compromís de la Fundació del Bàsquet Català amb l'accés universal a l'activitat esportiva dins l'àmbit escolar.

2.2 ACCÉS A L'ACTIVITAT ESPORTIVA

2.2.2 Campanya municipal de beques – "T'estiu molt"

Facilitar l'accés a l'esport amb el suport de l'administració pública

La Fundació del Bàsquet Català participa activament en la campanya municipal de beques "T'estiu molt", una iniciativa impulsada per l'Ajuntament de Barcelona amb l'objectiu de facilitar l'accés a les activitats de lleure i esportives a les famílies amb dificultats econòmiques durant el període d'estiu.

En el marc d'aquesta campanya, la Fundació actua com a entitat homologadora i facilitadora, posant a disposició de les famílies informació, orientació i suport en el procés de sol·licitud dels ajuts, garantint que el procediment sigui clar i accessible.

Campanya de Vacances d'Estiu "T'estiu molt" – Ajuntament de Barcelona.

Projectes d'àmbit intern

Continuïtat educativa

La campanya de beques permet que infants i joves puguin donar continuïtat a la seva participació en activitats esportives i educatives, independentment de la seva situació econòmica, afavorint la igualtat d'oportunitats.

Esport com a eina de cohesió social

L'accés als ajuts contribueix a reduir les desigualtats socials, reforçant l'esport com a eina de cohesió, inclusió i desenvolupament personal en un entorn educatiu i segur.

Compromís institucional compartit

El treball conjunt entre la Fundació del Bàsquet Català i l'administració pública reflecteix un compromís compartit amb la igualtat d'oportunitats, consolidant un model de col·laboració que situa les persones al centre i garanteix un accés real i efectiu a l'activitat esportiva.

2.2 ACCÉS A L'ACTIVITAT ESPORTIVA

2.2.3 Subvencions municipals per garantir l'accés a l'esport

Suport econòmic per a projectes educatius, socials i inclusius

Durant l'any 2025, la Fundació del Bàsquet Català ha participat en la Convocatòria general de subvencions per a projectes, activitats i serveis de districte i de ciutat de l'Ajuntament de Barcelona, amb l'objectiu de garantir la continuïtat i l'accessibilitat dels seus projectes esportius, educatius i socials. Aquesta convocatòria esdevé una eina clau per donar suport a iniciatives que promouen la cohesió social, la igualtat d'oportunitats i la pràctica esportiva com a eina educativa.

La presentació de sol·licituds s'ha dut a terme dins el període establert, del 9 al 29 de gener de 2025, complint amb els requisits administratius i la documentació exigida. Posteriorment, la Fundació ha fet el seguiment del procés, incloent la revisió de la resolució provisional publicada i, si s'escau, la presentació d'esmenes, al·legacions o reformulacions per adaptar els projectes als imports atorgats provisionalment.

Convocatòria General de Subvencions de l'Ajuntament de Barcelona 2025
per a projectes, activitats i serveis de districte i de ciutat.

Projectes d'àmbit intern

Projectes vinculats a l'esport escolar

Una part de les sol·licituds presentades s'ha destinat a donar suport al projecte "Bàsquet per a tothom", que engloba totes les escoles on la Fundació desenvolupa activitats de bàsquet dins l'àmbit de l'esport escolar. A més, s'ha tramitat una sol·licitud específica per a l'Escola Bon Pastor, l'únic centre pel qual es presenta una petició diferenciada, atenent les seves característiques i necessitats concretes.

Diversitat funcional i esport inclusiu

La Fundació també ha sol·licitat subvencions per als projectes adreçats a persones amb diversitat funcional, reforçant el seu compromís amb un esport inclusiu i accessible. Aquestes ajudes permeten donar continuïtat a iniciatives que fomenten la integració social i la participació activa de persones amb discapacitat a través del bàsquet.

Projectes d'impacte social

Finalment, dins aquesta convocatòria s'han inclòs projectes d'impacte social, com el programa *Bàsquet a les presons* i l'organització d'una jornada esportiva amb finalitat social. Aquestes actuacions utilitzen l'esport com a eina de transformació, contribuint a la millora del benestar, la cohesió i la inclusió de col·lectius amb especials dificultats.

2.3 FORMACIÓ I VALORS INTERNS

2.3.1 Formacions del Pla d'Igualtat

Prevenció, reflexió i entorns segurs dins l'esport

La Fundació del Bàsquet Català entén la formació interna com un element clau per garantir entorns esportius segurs, respectuosos i alineats amb els valors de la igualtat. En aquest sentit, les accions formatives emmarcades dins el Pla d'Igualtat de la Federació Catalana de Basquetbol tenen com a objectiu dotar el personal tècnic i les persones vinculades a l'entitat d'eines per identificar, prevenir i actuar davant situacions de desigualtat o violència.

Aquestes formacions reforcen el compromís de la Fundació amb la igualtat d'oportunitats, el respecte i la convivència, i formen part d'una estratègia global que situa la persona al centre del projecte esportiu, tant dins de l'organització com en les activitats adreçades a infants, joves i famílies.

Campanya «No» del Bàsquet Català contra la violència masclista.

Projectes d'àmbit intern

"Una altra mirada: casos pràctics"

El 14 de març de 2025 es va dur a terme la formació "Una altra mirada: casos pràctics", una sessió que va permetre treballar situacions reals de l'àmbit esportiu des d'una perspectiva de gènere i igualtat. A través de casos concrets, es va fomentar la reflexió col·lectiva i la presa de decisions responsables en el dia a dia esportiu.

Violència i dinàmiques de rang

El 24 de novembre de 2025, coincidint amb la proximitat del 25N, es va realitzar la formació "Violència i dinàmiques de rang", centrada en la detecció i prevenció de conductes de violència, abús de poder i desigualtats dins l'entorn esportiu. Aquesta acció va reforçar la importància de crear espais segurs i lliures de violències.

Cap a una cultura esportiva més conscient

Ambdues formacions contribueixen a consolidar una cultura esportiva basada en el respecte, la responsabilitat i la igualtat, dotant els equips humans de la Fundació de coneixements i eines pràctiques per actuar de manera coherent amb els valors que promou el projecte.

2.3 FORMACIÓ I VALORS INTERNS

2.3.2. Guia de comunicació i llenguatge inclusiu

Comunicar també és educar

La Fundació del Bàsquet Català entén que el llenguatge i la comunicació no són neutrals, sinó que construeixen imaginaris, transmeten valors i poden contribuir tant a la inclusió com a la reproducció de desigualtats. Per aquest motiu, en el marc del Pla d'Igualtat de la Federació Catalana de Basquetbol, s'ha impulsat la creació d'una Guia de comunicació i llenguatge inclusiu com a eina estratègica per avançar cap a una cultura esportiva més justa i respectuosa.

Aquesta guia neix amb la voluntat d'oferir criteris clars i recursos pràctics que ajudin a revisar tant el llenguatge escrit com la comunicació verbal, visual i institucional. El document posa el focus en la importància de no invisibilitzar persones o col·lectius, i de promoure una comunicació coherent amb els valors educatius, socials i cívics que defensa el Bàsquet Català.

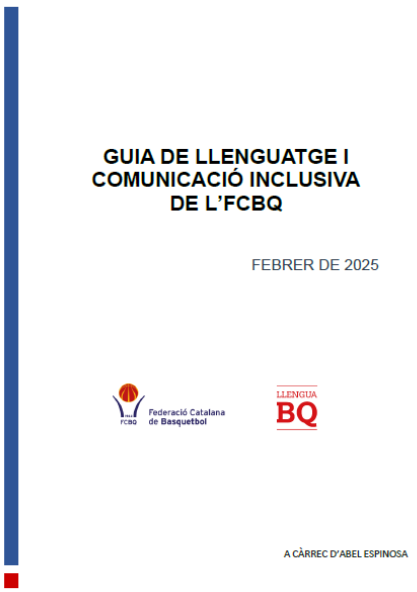
GUIA DE LLENGUATGE I
COMUNICACIÓ INCLUSIVA
DE L'FCBQ

FEBRER DE 2025

Federació Catalana de Basquetbol

LLENGUA BQ

A CÀRREC D'ABEL ESPINOSA

Guia de comunicació i llenguatge inclusiu de l'FCBQ, eina per promoure una comunicació respectuosa i inclusiva.

Projectes d'àmbit intern

Un enfocament transversal i interseccional

La guia aborda el llenguatge inclusiu des d'una mirada àmplia i interseccional, tenint en compte diferents eixos de desigualtat com el gènere, l'origen, la diversitat funcional, la salut mental, l'orientació sexual, la identitat de gènere o l'edat. Aquest enfocament permet entendre que les discriminacions no actuen de manera aïllada, sinó que sovint es creuen i es reforcen mútuament.

Del llenguatge escrit a la comunicació visual

Més enllà de les paraules, la guia incorpora criteris per a una comunicació inclusiva en l'àmbit visual i audiovisual, incidint en la importància de representar la diversitat de la societat, evitar estereotips i garantir l'accessibilitat dels continguts. Aquest plantejament reforça la idea que comunicar de manera inclusiva implica revisar tots els canals i formats amb què la Fundació i les entitats vinculades es relacionen amb la comunitat esportiva.

Una eina viva per al dia a dia

La Guia de comunicació i llenguatge inclusiu es concep com una eina pràctica i de consulta contínua, adreçada al personal tècnic, equips de comunicació, clubs, entitats i institucions vinculades a la Federació i a la Fundació. La seva aplicació contribueix a reforçar la coherència institucional i a consolidar una manera de comunicar que educa, inclou i genera entorns més segurs i respectuosos dins i fora de la pista.

2.4 CONVENIS I ALIANCES ESTRATÈGIQUES

2.4.1 Conveni amb l'Institut de l'Esport de Barcelona

Formació dual, talent jove i futur professional

La Fundació del Bàsquet Català manté un conveni de col·laboració amb l'Institut de l'Esport de Barcelona amb l'objectiu d'oferir oportunitats formatives reals a estudiants del cicle formatiu d'Ensenyament i Animació Socioesportiva. Aquesta aliança s'emmarca en l'aposta decidida de la Fundació per connectar el món educatiu amb la realitat professional del sector esportiu, facilitant una transició progressiva cap al mercat laboral.

El model de Formació Professional Dual permet a l'alumnat formar-se en un entorn real de treball, combinant l'aprenentatge teòric amb una experiència pràctica continuada dins l'organització. A la Fundació del Bàsquet Català, aquest model es concep no com unes pràctiques puntuals, sinó com l'inici d'un recorregut professional basat en la responsabilitat, l'autonomia i el compromís amb el projecte esportiu i educatiu de l'entitat

Institut de l'esport de Barcelona

Projectes d'àmbit intern

Un recorregut progressiu dins la Fundació

L'alumnat en pràctiques duals s'incorpora de manera gradual als diferents projectes de la Fundació, participant des d'un primer moment en activitats esportives, casals, campus i esdeveniments com tornejos i trobades escolars. Aquest recorregut progressiu permet conèixer el funcionament intern de l'entitat, adquirir competències professionals i assumir responsabilitats reals dins els equips de treball.

Una experiència personalitzada: el cas de l'Oriol

Durant aquest període, la Fundació ha comptat amb l'Oriol, estudiant del cicle d'Ensenyament i Animació Socioesportiva, que ha realitzat les seves pràctiques duals participant activament en diferents projectes de l'entitat. La seva experiència exemplifica la voluntat de la Fundació d'acompanyar el talent jove, oferint espais d'aprenentatge real i facilitant una possible continuïtat professional un cop finalitzat el període formatiu.

Invertir en talent per fer créixer el projecte

A través d'aquest conveni, la Fundació del Bàsquet Català reafirma la seva aposta per la formació, la inserció laboral i el relleu generacional, entenent que invertir en talent jove és clau per garantir la continuïtat, la qualitat i la innovació del projecte. Aquest model de col·laboració educativa enforteix el sector esportiu i consolida una manera de treballar basada en el creixement compartit entre educació i esport.

2.4 CONVENIS I ALIANCES ESTRATÈGIQUES

2.4.2 Renovació del conveni amb XANASCAT

Accés a allotjaments juvenils i foment de la convivència esportiva

La Fundació del Bàsquet Català ha renovat el conveni de col·laboració amb l'Agència Catalana de la Joventut, en el marc de l'accés a la Xarxa Nacional d'Albergs Socials de Catalunya (XANASCAT). Aquest acord consolida una relació estable que permet desenvolupar activitats esportives i formatives en entorns adequats, segurs i accessibles per a infants, joves i entitats vinculades al Bàsquet Català.

L'acord té com a objectiu principal facilitar l'ús de les instal·lacions dels albergs de la XANASCAT per al desenvolupament d'activitats esportives, formatives i de convivència, promovent la interrelació entre joves d'arreu del territori. Aquesta col·laboració s'alinea amb la voluntat de la Fundació de fomentar valors com la convivència, el respecte i el sentiment de pertinença a través de l'esport.

El president Ferran Aril i Bartolomé Agudo han especificat l'acord – FCBQ i XANASCAT

Projectes d'àmbit intern

Suport als projectes esportius i formatius

Gràcies a aquest conveni, els clubs, entitats i esportistes federats vinculats a la Fundació i a la Federació Catalana de Basquetbol poden accedir a condicions avantatjoses en els albergs de la XANASCAT. Aquest suport facilita l'organització de campus, estades, trobades i activitats esportives arreu del territori català, reforçant la viabilitat i la qualitat dels projectes.

Territori, mobilitat i cohesió social

L'accés a la xarxa d'albergs socials contribueix a fomentar la mobilitat, la convivència i l'intercanvi entre joves de diferents comarques, generant experiències educatives que van més enllà de la pràctica esportiva. Aquest component territorial reforça el caràcter social del projecte i afavoreix la cohesió a través de l'esport.

Un compromís institucional a llarg termini

La renovació del conveni amb la XANASCAT reafirma el compromís de la Fundació del Bàsquet Català amb el treball en xarxa i la col·laboració institucional, elements clau per garantir la sostenibilitat i el creixement dels projectes esportius i educatius. Aquesta aliança estratègica consolida un model que posa les persones al centre i utilitza l'esport com a eina de transformació social.

2.5 DIGITALITZACIÓ I RECURSOS PROPIS

2.5.1. Un pas endavant en la digitalització de la Fundació del Bàsquet Català

Una nova plataforma digital per unificar tots els nostres projectes

En un món cada cop més digital, la Fundació del Bàsquet Català creu fermament en la importància d'adaptar-se a les noves tecnologies i treballa diàriament per millorar la seva comunicació i accessibilitat.

Des de les xarxes socials, com Instagram, on compartim informació actualitzada sobre els nostres projectes, fins a la difusió digital de totes les nostres activitats, l'objectiu sempre ha estat clar: apropar el bàsquet català a tothom de manera senzilla i eficient.

Publicació que vam utilitzar per patrocinar la Nova Pàgina Web a les Xarxes Socials.

Projectes d'àmbit intern

Una web per a tots els projectes

Fins ara, la Fundació gestionava diverses pàgines web per a cadascun dels seus projectes: els campus d'estiu, el Torneig de Salou, el Torneig de Cloenda, i la pròpia pàgina institucional. Aquesta dispersió dificultava l'accés a la informació i la coordinació entre iniciatives. Per aquest motiu, vam decidir fer un pas endavant i unificar tots els projectes en una única plataforma digital que simplifiqués l'experiència per als usuaris.

Un treball intens per una millor experiència

El procés d'unificació ha requerit una feina intensa de reorganització i estructuració de continguts. L'objectiu principal ha estat garantir que tothom pugui accedir fàcilment a la informació sobre les nostres activitats, inscripcions i esdeveniments en un sol lloc. Aquesta nova plataforma facilitarà la gestió interna i millorarà la difusió dels nostres projectes a la comunitat del bàsquet català.

Més millores en camí

Encara ens queda camí per recórrer. Un dels pròxims objectius és la digitalització de l'arxiu històric de la Fundació, un pas clau per preservar i fer accessible el patrimoni del bàsquet català. Seguim treballant perquè aquesta nova etapa ens permeti continuar creixent i oferint la millor experiència possible als nostres seguidors i col·laboradors.

2.5 DIGITALITZACIÓ I RECURSOS PROPIS

2.5.2 Loteria de la Fundació del Bàsquet Català

Un recurs solidari per donar suport als projectes de la Fundació

La Fundació del Bàsquet Català impulsa anualment la venda de participacions de la Loteria de Nadal com a recurs propi per donar suport als seus projectes esportius, socials i educatius. Aquesta iniciativa permet implicar la comunitat del Bàsquet Català —famílies, clubs, esportistes i col·laboradors— en el sosteniment de les activitats que desenvolupa la Fundació al llarg de l'any.

Un any més, la Fundació va apostar per un únic número, el 65.182, amb participacions de 2 euros, dels quals una part es destina al joc i una altra té caràcter de donatiu. Aquest format senzill i accessible facilita la participació i reforça el component solidari de la iniciativa, vinculant la tradició de la Loteria de Nadal amb el suport al projecte fundacional.

FBC FUNDACIÓ DEL BÀSQUET CATALÀ

N. 00000

El/la portador/a d'aquest taló interessa la quantitat de
UN AMB SEIXANTA CÈNTIMS D'EURO AL NÚMERO

65.182

del sorteig de la Loteria Nacional que es celebrarà a Madrid el proper dia 22 de Desembre de 2025.

Els premis superiors a 2500€ per dècim, tindran una retenció del 20% per sobre de l'import anterior, que serà prorratejada en aquestes participacions en la proporció corresponent al seu valor nominal.

Dipositari: Fundació del Bàsquet Català
Rambla Guipúscoa, 27
08018 Barcelona

Tot taló trencat o esmenat serà nul. Caduca als 3 mesos.
Donatiu 0,40€. Butlleta de 2€

Publicació que vam utilitzar per patrocinar la Nova Pàgina Web a les Xarxes Socials.

Projectes d'àmbit intern

Una distribució oberta a tot el territori

Les participacions es van poder adquirir tant de manera presencial com telemàtica, a través de les oficines de la Fundació del Bàsquet Català, la seu de la Federació Catalana de Basquetbol i les diferents Representacions Territorials, així com mitjançant una plataforma en línia. Aquest sistema va permetre arribar a persones i entitats d'arreu del territori català.

El retorn del número jugat

En l'edició d'enguany, el número jugat va resultar premiat amb la devolució, fet que va permetre retornar l'import jugat a les persones participants. Aquest resultat va contribuir a reforçar la confiança i la fidelització de la comunitat, tot mantenint el caràcter solidari de la iniciativa.

Sostenibilitat i suport als projectes

La Loteria de Nadal forma part de l'estratègia de sostenibilitat econòmica de la Fundació, complementant altres vies de finançament i permetent continuar impulsant projectes esportius, educatius i socials. Aquesta iniciativa posa de manifest la importància de la col·laboració de la comunitat del bàsquet per fer possible el creixement i la continuïtat del projecte fundacional.

FBC FUNDACIÓ DEL BÀSQUET CATALÀ

N. 00000

El/la portador/a d'aquest taló interessa la quantitat de UN AMB SEIXANTA CÈNTIMS D'EURO AL NÚMERO

65.182

del sorteig de la Loteria Nacional que es celebrarà a Madrid el proper dia 22 de Desembre de 2024.

Els premis superiors a 2500€ per dècim, tindran una retenció del 20% per sobre de l'import anterior, que serà prorratejada en aquestes participacions en la proporció corresponent al seu valor nominal.

Dipositari: Fundació del Bàsquet Català
Rambla Guipúscoa, 27
08018 Barcelona

Tot taló trencat o esmenat serà nul. Caduca als 3 mesos. Donatiu 0,40€. Butlleta de 2€

Projectes d'àmbit cultural i social

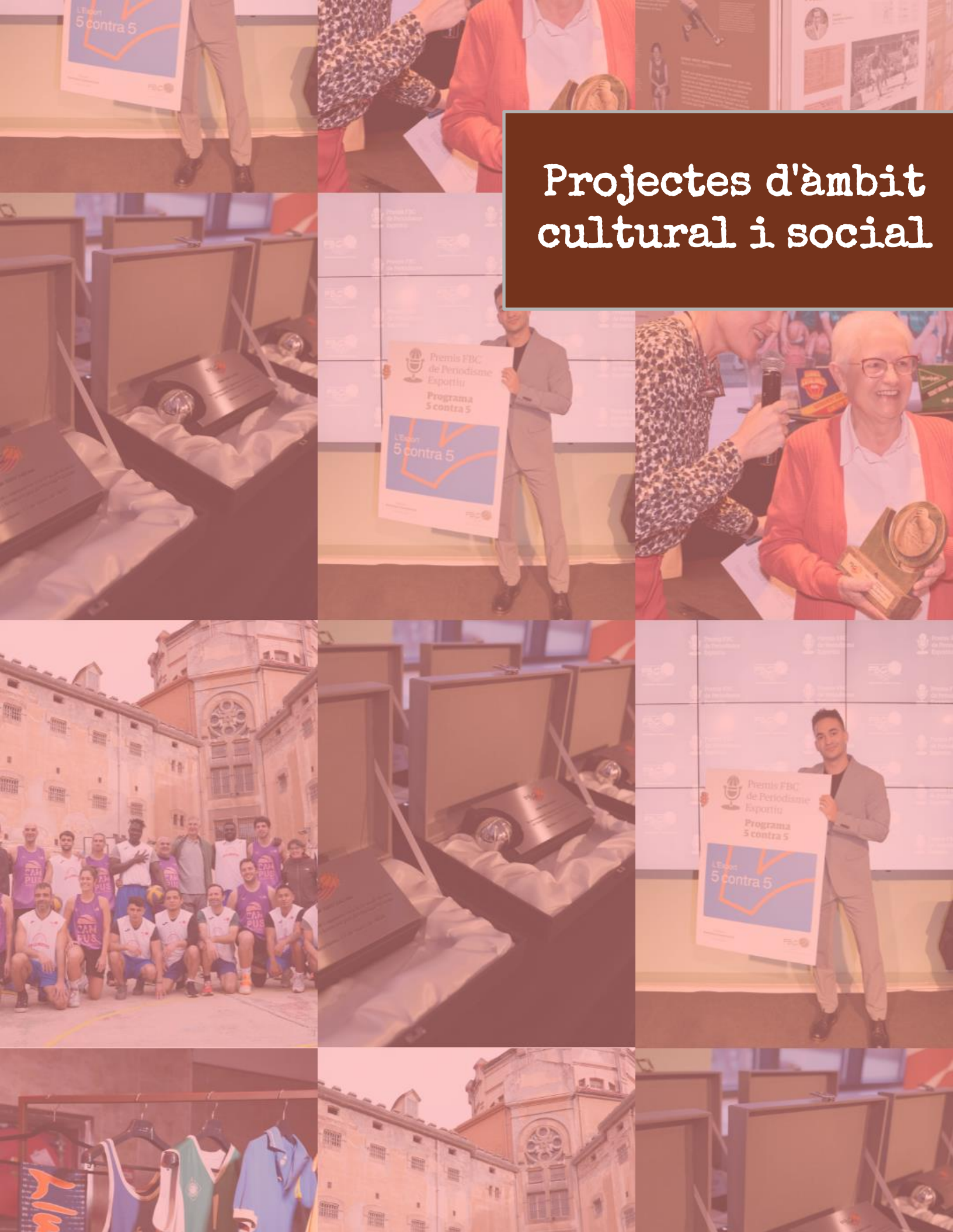

3.1.L'ARXIU HITÒRIC

3.1.1.Arxiu històric del Bàsquet Català

Preservar la memòria per construir el futur

La Fundació del Bàsquet Català impulsa l'Arxiu Històric del Bàsquet Català amb l'objectiu de preservar, ordenar i difondre el patrimoni històric del nostre esport. Aquest arxiu recull documents, fotografies, publicacions i materials diversos que testimonien l'evolució del bàsquet a Catalunya i el paper fonamental que ha tingut en l'àmbit esportiu, social i cultural del país.

L'Arxiu Històric es concep com una eina al servei de la comunitat del bàsquet, de les institucions i de la ciutadania, contribuint a preservar la memòria col·lectiva i a posar en valor la trajectòria de clubs, entitats, persones i territoris que han fet possible el desenvolupament del Bàsquet Català al llarg dels anys.

Projectes d'àmbit cultural i social

Conservació, ordenació i documentació

La tasca de l'Arxiu Històric implica un treball constant de conservació, classificació i documentació del fons existent, amb la voluntat de garantir la preservació dels materials i facilitar-ne la consulta futura. Aquest procés assegura que el patrimoni històric del bàsquet es mantingui viu i accessible per a les properes generacions.

Una base per a projectes culturals i divulgatius

L'Arxiu Històric del Bàsquet Català és el punt de partida de múltiples projectes culturals i divulgatius, com exposicions, commemoracions, publicacions i actes de reconeixement. Aquest fons documental permet contextualitzar la història del bàsquet i donar suport a iniciatives que connecten passat, present i futur del nostre esport.

Identitat, territori i transmissió de valors

Preservar la història del bàsquet és també preservar els seus valors, la seva implantació territorial i el seu impacte social. A través de l'Arxiu Històric, la Fundació del Bàsquet Català reforça la identitat del Bàsquet Català i contribueix a transmetre a les noves generacions una tradició esportiva basada en l'esforç, el compromís i la comunitat.

FBC FUNDACIÓ DEL BÀSQUET CATALÀ

3.1.L'ARXIU HITÒRIC

3.1.1.Moviment i tractament dels fons

Adquisicions

Aquest any 2025 l'Arxiu ha adquirit els següents objectes per a fer una mica més gran el Museu de la Fundació del Bàsquet Català:

- Trofeu de "*Sección Femenina Falange Española. Subcampeón 2ª. 1943*"
- Llibret "*Instrucciones a los Delegados de Equipo y participantes en los II Campeonatos Nacionales de Baloncesto para Grupos de Empresas*"
- Medalla de bàsquet del *Club Ademar de Badalona 1971*
- Medalla Esportiva del *CB Prat de Baloncesto*
- Carnet de Soci *A.D. Antorcha. Lleida. Agost 1968*
- Carnet de Soci *A.D. Antorcha Lleida. Gener 1971. Especial*
- Carnet de soci *A.D. Antorcha Lleida. Febrer 1972*
- Carnet de soci *A.D. Antorcha lleida. Desembre 1973*
- Carnet de soci *A.D. Antorcha. Novembre 1974. Especial*

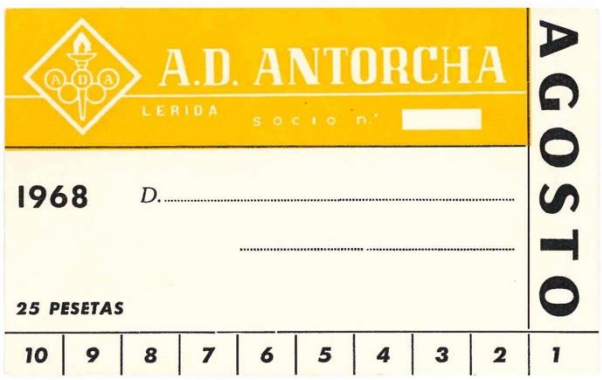

3.1.L'ARXIU HITÒRIC

Moviment i tractament dels fons

Donacions

L'Arxiu ha rebut les següents donacions:

- Arxiu Fotogràfic del Sr. Manel Peropadre Vilalta
- Arxiu Fotogràfic del primer partit de la selecció catalana de bàsquet 1927 del Sr. Jordi Tayadella Prat
- Fons bibliogràfic del Sr. Francesc Sánchez Parra
- Fons bibliografic del CB Joventut Badalona
- Vestuari esportiu del Sr. Carles Jauset Clivillé
- Vestuari esportiu de la Sra. M. Teresa Vives Prats
- Vestuari esportiu de l'empresa Pentex

3.1.L'ARXIU HITÒRIC

Col·laboracions

Durant aquest any l'Arxiu ha fet les següents col·laboracions aportant material i informació:

- Atrezzo *Premis Periodisme Esportiu*
- Atrezzo *Festa dels Històrics i Històriques del Bàsquet Català*
- Consultes via email (CB Laietà,,Fundació Barcelona Olímpica, Revista Gigantes, particulars...)
- Consultes presencials de particulars i clubs
- Exposició "*Badalona: 100 anys de bàsquet (1925-2025)*"

3.2 BÀSQUET A LES PRESONS

3.2.1 El projecte Bàsquet a les presons

L'esport com a eina d'integració, benestar i reinserció social

El projecte Bàsquet a les presons és una iniciativa impulsada per la Fundació del Bàsquet Català amb l'objectiu de promoure la pràctica esportiva com a eina educativa i social dins l'àmbit penitenciari. El programa fomenta la integració social, la cooperació i la millora del benestar físic i emocional de les persones internes, contribuint a generar entorns més positius a través de l'esport

A través del bàsquet, el projecte treballa valors com el respecte, el treball en equip, la disciplina i la responsabilitat, alhora que promou hàbits saludables i ofereix un espai de desconnexió de la rutina del centre penitenciari. La pràctica esportiva esdevé així una eina per reforçar l'autoestima, la gestió emocional i la convivència entre els participants

Partit jugat a la Model durant l'acte "El bàsquet torna a la Model"

Projectes d'àmbit cultural i social

Un programa estable i estructurat

El projecte es desenvolupa de manera estable al llarg de l'any mitjançant entrenaments setmanals adaptats al nivell i a les necessitats dels interns, partits periòdics i la participació en jornades i tornejos. Aquesta continuïtat permet consolidar l'aprenentatge esportiu i generar dinàmiques positives dins dels centres penitenciaris

Implantació territorial als centres penitenciaris

Actualment, el projecte es duu a terme en diversos centres penitenciaris de Catalunya, entre els quals hi ha els centres de Ponent, Mas d'Enric, Lledoners, Brians 1, Brians 2, Puig de les Basses, Quatre Camins i Wad-Ras. El programa es manté obert a la incorporació de nous centres, amb la voluntat d'ampliar-ne l'abast i beneficiar un nombre creixent de participants

Un projecte amb vocació de creixement i col·laboració

Bàsquet a les presons es concep com un projecte viu, amb vocació de creixement i de creació de sinergies amb altres entitats socials i esportives, reforçant el paper de l'esport com a eina de transformació social. La Fundació del Bàsquet Català reafirma així el seu compromís amb la inclusió, la cohesió social i la reinserció a través del bàsquet

FBC FUNDACIÓ DEL BÀSQUET CATALÀ

3.2 BÀSQUET A LES PRESONS

3.2.2 Jornades i partits als centres penitenciaris

El bàsquet com a espai de trobada, convivència i superació

Durant l'any 2025, el projecte Bàsquet a les presons ha celebrat diverses jornades esportives que han permès visibilitzar la tasca que es desenvolupa de manera continuada als centres penitenciaris. Aquestes jornades esdevenen espais de trobada i convivència, on el bàsquet actua com a eina de cohesió social i de reforç dels valors del projecte.

La primera d'aquestes jornades va tenir lloc al Centre Penitenciari de Lledoners, on un equip format per interns del centre va disputar un partit amistós davant d'un combinat integrat per membres de la Fundació del Bàsquet Català. Aquesta trobada va marcar un punt de partida simbòlic del calendari d'activitats del 2025, posant en relleu la normalització de la pràctica esportiva i el valor del bàsquet com a espai compartit dins l'entorn penitenciari.

Projectes d'àmbit cultural i social

Continuïtat del projecte al CP Puig de les Basses

Posteriorment, el projecte va viure una nova jornada destacada al Centre Penitenciari Puig de les Basses, on un equip d'interns del centre va disputar un partit amistós contra un combinat de la Fundació del Bàsquet Català. Aquesta trobada va tornar a evidenciar l'impacte positiu del bàsquet com a eina d'evasió, benestar i relació, tant a nivell físic com emocional.

Participació i vivència dels interns

Els interns participants valoren aquestes jornades com una oportunitat per trencar la rutina diària, reforçar vincles personals i viure experiències positives en un entorn de respecte i companyonia. El bàsquet esdevé un espai on desapareixen rols i etiquetes, i on preval el joc, l'esforç compartit i la convivència.

El valor simbòlic del partit

Més enllà del resultat esportiu, aquests partits tenen un fort component simbòlic, ja que representen moments d'igualtat, normalització i reconeixement mutu. Durant el temps de joc, el bàsquet es converteix en una eina de transformació social que dona sentit al projecte Bàsquet a les presons i reforça el seu impacte humà i comunitari.

3.2 BÀSQUET A LES PRESONS

3.2.3 Exposició "El bàsquet a les presons"

Memòria, esport i transformació social

L'exposició "El bàsquet a les presons" és una mostra de caràcter històric i social que té com a objectiu donar a conèixer els orígens de la pràctica del bàsquet als centres penitenciaris catalans, iniciada a mitjans dels anys vuitanta. A través de documents, fotografies i testimonis, l'exposició posa en valor el paper del bàsquet com a eina de salut, convivència i reinserció social

La mostra es construeix a partir del fons de l'Arxiu Històric de la Fundació del Bàsquet Català, que recull material documental i gràfic sobre les primeres experiències del projecte als centres penitenciaris. Aquest fons permet contextualitzar la importància del bàsquet com a motor d'integració i com a precedent del projecte que actualment es desenvolupa de manera estable a diversos centres de Catalunya

L'any 1984 es van traspassar a la Generalitat les competències per a la gestió de la política penitenciària i de les presons.

L'any 1986 la Direcció General d'Institucions Penitenciàries i la Federació Catalana de Basquetbol (FCBQ) acorden introduir el bàsquet per reduir el comportament sedentari, promoure l'activitat física i millorar el benestar emocional de la població penitenciària.

L'activitat es va portar a terme a Wad-Ras, dones, Trinitat, joves, i d'una manera més regular i continuada a la Presó Model de Barcelona.

L'any 1987 s'inicien els entrenaments als diferents centres i s'organitza el Torneig de la Mercè a la Model, cursets d'àrbitres i taula d'anotadors i també es va realitzar un debat sobre *"El básquet como medio de reinserción social"*.

L'any 1988 tingué lloc el Torneig de Nadal a la Model, i la sortida de l'equip CB Libertad a Olesa de Montserrat, Salt i Barcelona (partit contra el Sant Medir). Tots els partits foren contra equips federats inscrits a l'FCBQ.

Aquesta exposició és el testimoni d'aquests fets i serveix per felicitar i agrair la feina dels equips de professionals de Justícia, responsables i educadors, i als directius i voluntaris de l'FCBQ, persones i clubs, que amb la seva dedicació van fer possible la pràctica del bàsquet.

L'esport com una forma de salut, una eina per a la inclusió social i una forma de construir i reforçar relacions de solidaritat, de companyerisme i també d'esforç i superació.

Generalitat de Catalunya Departament de Justícia i Qualitat Democràtica

FBC Fundació del Bàsquet Català

Federació Catalana de Basquetbol

EXPO.pdf

Projectes d'àmbit cultural i social

De l'origen històric a la realitat actual

Tot i que l'exposició pren com a punt de partida els inicis del bàsquet a les presons durant els anys 1986–1990, el seu discurs estableix un pont directe amb la realitat actual del projecte Bàsquet a les presons. D'aquesta manera, la mostra permet entendre l'evolució del programa i la continuïtat dels valors que el sustenten al llarg del temps

Una exposició itinerant als centres penitenciaris

Actualment, l'exposició té caràcter itinerant i es desplaça pels diferents centres penitenciaris de Catalunya, amb la voluntat que tant interns com professionals puguin conèixer aquesta part de la història del bàsquet. Aquesta itinerància converteix la mostra en una eina educativa i de sensibilització, apropant la memòria històrica als mateixos espais on avui es continua practicant aquest esport.

Memòria per entendre el present

L'exposició "El bàsquet a les presons" reforça la importància de preservar la memòria com a eina per entendre el present i projectar el futur, posant en valor l'esport com a instrument de transformació social. A través d'aquesta iniciativa, la Fundació del Bàsquet Català consolida el vincle entre història, esport i compromís social, donant continuïtat al seu projecte cultural i educatiu

3.3 RECONEIXEMENTS I PREMIS

3.3.1.Trofeu Campions amb Valors

Reconeixement institucional al projecte "Bàsquet a les presons"

El dimecres 8 d'octubre de 2025, el projecte "Bàsquet a les presons" va ser reconegut en el marc de la 42a edició del Trofeu Campions amb Valors, en una gala celebrada a la Sala Foyer del Gran Teatre del Liceu. L'acte, organitzat per Mundo Deportivo i el Departament d'Esports de la Generalitat de Catalunya, premia anualment esportistes, federacions i clubs catalans que destaquen pels seus mèrits esportius i pels valors que representen dins i fora de la pista.

En aquesta edició, la Federació Catalana de Basquetbol va rebre el guardó pel projecte "Bàsquet a les presons", que desenvolupa conjuntament amb la Fundació del Bàsquet Català. El premi reconeix la tasca social i educativa del projecte, que utilitza el bàsquet com a eina d'integració, cooperació i millora del benestar físic i emocional en l'entorn penitenciari.

Projectes d'àmbit cultural i social

Un projecte present a set centres penitenciaris

El projecte "Bàsquet a les presons" es desenvolupa actualment a set centres penitenciaris d'arreu de Catalunya, concretament al CP Ponent (Lleida), CP Mas d'Enric (Tarragona), CP Lledoners (Sant Joan de Vilatorrada), CP Brians 1 (Sant Esteve Sesrovires), CP Puig de les Basses (Figueres), CP Quatre Camins (Granollers) i al CP de Dones Wad-Ras (Barcelona). La iniciativa busca generar entorns més positius a través de la pràctica esportiva regular.

Recollida del guardó

El guardó va ser recollit per Ferran Aril, president de la FCBQ i de la FBC, juntament amb l'ambaixador del Bàsquet Català Pau Ribas. Durant la seva intervenció, es va destacar el valor del projecte com a eina de benestar físic i mental, així com la seva capacitat per fomentar hàbits saludables, el companyerisme i la transmissió de valors entre els participants.

Un premi als valors de l'esport

Aquest reconeixement posa en valor la feina conjunta de la Federació Catalana de Basquetbol i la Fundació del Bàsquet Català, així com la implicació dels tècnics, voluntaris i persones que fan possible el projecte sobre el terreny. El Trofeu Campions amb Valors consolida "Bàsquet a les presons" com un projecte de referència en l'ús de l'esport com a eina de transformació social.

3.3 RECONEIXEMENTS I PREMIS

Premis Fundació del Bàsquet Català de Periodisme Esportiu

Reconeixement a la difusió i promoció del bàsquet català

El dilluns 17 de març de 2025, la Fundació del Bàsquet Català va celebrar la 8a edició dels Premis FBC de Periodisme Esportiu, un acte ja plenament consolidat dins el calendari institucional del bàsquet català. L'esdeveniment, celebrat a l'Antiga Fàbrica Estrella Damm, va reunir professionals de la comunicació, representants del món esportiu i institucions vinculades al bàsquet.

Aquests guardons tenen com a objectiu reconèixer la tasca de professionals i mitjans de comunicació que contribueixen a donar visibilitat al bàsquet català i de formació, més enllà dels resultats esportius. La Fundació vol posar en valor aquelles mirades periodístiques que destaquen pels seus valors, coneixements i capacitat divulgativa, ajudant a construir un relat ric i compromès amb l'esport de base.

Projectes d'àmbit cultural i social

Guardonats i guardonades de la 8a edició

En aquesta edició, els premis es van concedir en les categories de premsa escrita, televisió, ràdio i fotoperiodisme. Els guardonats i guardonades van ser: Gigantes del Basket en la categoria de premsa escrita; Jordi Cervantes, de La Xarxa de Comunicació Local, en la categoria de televisió; Marga Lluch, del programa *Més que esport* de Ràdio 4, en la categoria de ràdio; i Josep Maria Arolas, del diari *Sport* i *Nuevo Basket*, en la categoria de fotoperiodisme.

Un jurat plural i especialitzat

Els guardons van ser atorgats per un jurat format per membres del Patronat de la Fundació del Bàsquet Català i del Departament de Comunicació de la Federació Catalana de Basquetbol i de la Fundació, presidit pel Sr. Ferran Aril, president de la FBC. El jurat va valorar tant trajectòries professionals com formats i continguts periodístics, destacant la seva contribució al seguiment i desenvolupament del bàsquet català a nivell local, comarcal i estatal.

Periodisme i valors

Amb aquests premis, la Fundació del Bàsquet Català reafirma el seu compromís amb un periodisme esportiu de qualitat, que contribueixi a difondre els valors del bàsquet, la formació i l'esport de base. Els Premis FBC de Periodisme Esportiu es consoliden així com un espai de trobada i reconeixement per a aquells professionals que ajuden a fer créixer el bàsquet català a través de la comunicació.

3.4.CIUTATS I TERRITORI

Vilafranca del Penedès, Ciutat del Bàsquet Català 2025

Un any de bàsquet, territori i comunitat

El dissabte 18 de febrer de 2025 va tenir lloc la inauguració oficial de Vilafranca del Penedès com a Ciutat del Bàsquet Català 2025, en un acte celebrat a l'Auditori Vinseum. Aquesta designació, impulsada per la Fundació del Bàsquet Català, suposa el reconeixement a la trajectòria, el compromís i l'arrelament del bàsquet al municipi, així com el tret de sortida d'un any ple d'activitats esportives, socials i culturals.

L'acte inaugural, conduït pel periodista esportiu Aleix Santacana, va comptar amb una àmplia representació institucional i esportiva, amb la presència de representants de la Fundació del Bàsquet Català, de la Federació Catalana de Basquetbol, de l'Ajuntament de Vilafranca del Penedès, del Departament d'Esports de la Generalitat de Catalunya, de la Diputació de Barcelona, així com dels dos clubs de bàsquet de la ciutat, la Secció Esportiva Casal Vilafranca i el Club Esportiu Xamba.

Projectes d'àmbit cultural i social

Un programa d'activitats per a totes les edats

Al llarg del 2025, Vilafranca del Penedès acull un ampli ventall d'activitats vinculades al bàsquet, sota la coordinació d'una comissió organitzadora formada pels dos clubs de la ciutat i l'Ajuntament. Entre les primeres iniciatives destacades, la localitat ha estat amfitriona de la 1a edició de l'Open Day de Mini de nivell A1, en categoria femenina i masculina, així com de la 1a jornada dels Campionats de Catalunya de 3×3. El calendari inclou, a més, tornejos, exhibicions, clínics i tallers adreçats a tots els públics.

Ambaixadors i Ambaixadores del Bàsquet

Una de les novetats d'aquesta edició és la creació de la figura dels Ambaixadors i Ambaixadores de la Ciutat del Bàsquet Català, amb un total de dotze persones vinculades al bàsquet i a la vida social del municipi. Aquestes figures, amb relleu mensual, tenen com a objectiu donar visibilitat al projecte i posar en valor el paper de les persones que han contribuït al creixement i la difusió del bàsquet a Vilafranca del Penedès.

Un llegat esportiu i social

La Ciutat del Bàsquet Català 2025 consolida Vilafranca del Penedès com un referent esportiu, social i cultural, reforçant el paper del bàsquet com a eina de cohesió, inclusió i transmissió de valors. Aquesta designació se suma a una llarga tradició de municipis que han acollit la capitalitat del bàsquet català, reafirmant el compromís de la Fundació del Bàsquet Català amb la promoció del bàsquet arreu del territori.

3.5. ACCIÓ SOCIAL

Ajuts econòmics a esportistes federats

Garantint l'accés al bàsquet per a infants i joves

Durant l'any 2025, la Fundació del Bàsquet Català, conjuntament amb la Federació Catalana de Basquetbol, va impulsar una nova convocatòria d'ajuts econòmics adreçada a esportistes federats, amb l'objectiu de facilitar l'accés a la pràctica del bàsquet a infants i joves en situació de vulnerabilitat econòmica.

Aquesta convocatòria, en la seva cinquena edició, es va adreçar a jugadores i jugadors amb llicència en vigor de l'FCBQ nascuts entre els anys 2012 i 2017, que poguessin acreditar uns ingressos anuals per unitat familiar iguals o inferiors a 9.000 euros durant l'any 2024. L'objectiu principal és garantir que cap infant o jove quedi exclòs de la pràctica esportiva per motius econòmics, reforçant el bàsquet com una eina d'inclusió social.

La Fundació del Bàsquet Català i la Federació Catalana de Basquetbol donen suport als esportistes federats a través d'ajuts econòmics.

Projectes d'àmbit cultural i social

Una convocatòria oberta i accessible

La convocatòria d'ajuts econòmics es va obrir el 7 de juliol i va romandre activa fins al 12 de setembre de 2025, permetent que les famílies interessades poguessin presentar les seves sol·licituds amb temps i garanties. El procés va incloure la publicació de les bases reguladores, la convocatòria oficial i el formulari de sol·licitud, així com un canal d'atenció directa per resoldre dubtes i acompanyar les famílies durant el procediment.

Valors educatius i esportius

Més enllà del suport econòmic, aquesta iniciativa té com a finalitat promoure valors intrínsecs de l'esport, com el respecte, l'esforç, els hàbits d'higiene i el treball en equip, així com fomentar el sentiment de pertinença dels infants i joves als seus clubs i al seu entorn més proper. La pràctica del bàsquet esdevé així un espai de creixement personal, social i educatiu.

Compromís amb la igualtat d'oportunitats

Un cop finalitzat el procés d'avaluació, la Comissió Executiva dels ajuts econòmics va aprovar la resolució definitiva, fent públic el llistat de persones beneficiàries. Amb aquesta acció, la Fundació del Bàsquet Català i la Federació Catalana de Basquetbol reafirmen el seu compromís amb la igualtat d'oportunitats i amb un model esportiu inclusiu, accessible i arrelat al territori.

FUNDACIÓ DEL BÀSQUET CATALÀ

3.5. ACCIÓ SOCIAL

Projecte Polseres Candela al Torneig Cloenda 2025

El bàsquet com a eina de solidaritat i compromís social

En el marc del Torneig Cloenda 2025, la Fundació del Bàsquet Català va col·laborar amb el projecte solidari Polseres Candela, una iniciativa vinculada a la lluita contra el càncer infantil. Durant els dos caps de setmana de competició, l'entitat va ser present a les instal·lacions del torneig amb la venda de polseres solidàries, implicant participants, famílies i públic assistent en una acció de caire social i solidari.

La resposta per part de la comunitat del bàsquet va ser extraordinària, demostrant un cop més la sensibilitat i el compromís social dels clubs, famílies i esportistes. Gràcies a aquesta acció, es van recaptar més de 1.000 euros, que es destinaran íntegrament a donar suport a projectes d'investigació i a famílies afectades pel càncer infantil.

Projecte Polseres Candela, iniciativa solidària vinculada a la investigació del càncer infantil.

Projectes d'àmbit cultural i social

Una acció solidària integrada en l'esdeveniment

La presència de Polseres Candela es va integrar de manera natural dins el desenvolupament del Torneig Cloenda, convertint un gran esdeveniment esportiu en una plataforma de sensibilització social. Aquesta acció va permetre apropar als infants i joves participants valors com l'empatia, la solidaritat i el compromís amb causes socials, més enllà de la competició esportiva.

La implicació de famílies i participants

Famílies, entrenadors i jugadores i jugadors van participar activament en la iniciativa, adquirint polseres i difonent el missatge solidari durant tot el cap de setmana. Aquest clima de col·laboració va reforçar el sentiment de comunitat i va evidenciar la capacitat del bàsquet per generar impacte positiu en l'entorn social.

Esport amb valors

Accions com el Projecte Polseres Candela reflecteixen el compromís de la Fundació del Bàsquet Català amb un model d'esport educatiu i responsable, on la pràctica esportiva esdevé una eina per transmetre valors i contribuir activament a causes socials rellevants. El Torneig Cloenda 2025 va ser, així, no només una festa del bàsquet, sinó també un espai de solidaritat compartida.

Nacemos Para Investigar

FBC FUNDACIÓ DEL BÀSQUET CATALÀ

3.6. HISTÒRICS I HISTÒRIQUES DEL BÀSQUET CATALÀ

Històrics i Històriques del Bàsquet Català

30a edició: reconeixement, territori i memòria col·lectiva

El divendres 17 d'octubre de 2025, la Fundació del Bàsquet Català va celebrar la 30a edició dels Històrics i Històriques del Bàsquet Català, la seva tradicional festa social de reconeixement a les persones que han dedicat una trajectòria de servei continuat als seus clubs i al bàsquet català. L'edició d'enguany va suposar un punt d'inflexió, amb la renovació del format, la imatge i el canvi de seu.

Per primera vegada, l'acte es va celebrar fora de Barcelona, tenint lloc a les Caves Pinord, en el marc dels actes de Vilafranca del Penedès com a Ciutat del Bàsquet Català 2025. Aquesta decisió respon a la voluntat de la Fundació d'estendre el protagonisme d'aquest reconeixement arreu del territori i reforçar el vincle entre el bàsquet i les ciutats que en són referents.

Projectes d'àmbit cultural i social

Nous guardonats i guardonades

En aquesta 30a edició, es va reconèixer la trajectòria de 14 persones més, ampliant una llista que ja supera les 600 persones guardonades al llarg de la història d'aquest reconeixement. Els Històrics i Històriques distingits enguany van ser: Ignasi Anglarill (Salle Bonanova), Montse Bertran (Col·legi d'Àrbitres), Joan Castells (CB Granollers), Fina Cusiné (Club Esportiu Xamba), Josep Galera (Delegació Comarques Centrals), Tònia Gómez (Col·legi d'Àrbitres), Carlos Maria Jauset (Territorial Lleida), Ramon Jordana (CB Torelló), Antoni Llaras (CB Bescanó), José Luís Martínez Seijó (Basket Almeda), Domènec Oller (CB Olesa), Andreu Pardo (Col·legi d'Àrbitres), Joan Rafecas (SE Casal Vilafranca) i Jordi Sociats (CN Terrassa).

Presència institucional

L'acte va comptar amb una àmplia representació institucional, encapçalada per Ferran Aril, president de la Fundació del Bàsquet Català i de la Federació Catalana de Basquetbol, així com representants de la Generalitat de Catalunya, de l'Ajuntament de Vilafranca del Penedès i del Patronat de la Fundació.

Un nou format amb mirada de futur

Un cop finalitzat l'acte institucional, es va oferir un refrigeri en un entorn emblemàtic envoltat de vinyes, reforçant el caràcter proper i celebratiu de la trobada. Amb aquest nou format, la Fundació del Bàsquet Català inicia una nova etapa dels Històrics i Històriques, amb la voluntat que aquest reconeixement es pugui celebrar cada any a la vila que ostenti la distinció de Ciutat del Bàsquet Català, consolidant així un projecte de memòria, territori i identitat esportiva.

DE LES PRESONS ALS ESTUDIANTS DE L'IEB

Presentació Desenvolupant el Bàsquet a les Presons: Un Projecte de Canvi i Oportunitats

Un recorregut per la història, commemoració i implementació d'un projecte esportiu que cerca transformar la realitat de les presons a través del bàsquet.

L'Institut de l'Esport de Barcelona va posar en marxa un projecte pioner als centres penitenciaris de Catalunya, amb l'objectiu d'implantar el bàsquet com a eina de rehabilitació i formació dins dels centres. Aquest projecte no només suposa una oportunitat d'integrar l'esport en l'entorn penitenciari, sinó que també ofereix una sortida laboral per a tècnics esportius especialitzats.

Com a part d'aquesta iniciativa, vam tenir l'oportunitat de portar aquest projecte a la Model, a Barcelona, amb una explicació sobre la història i evolució del bàsquet dins les presons. En aquest article, compartim com va començar el nostre projecte, dividint-lo en tres parts: la història del bàsquet a les presons, la commemoració dels 60 anys del bàsquet a la Model i el desenvolupament del projecte d'entrenaments i competicions.

Imatge proporcionada pel professor de la institució
Visita a la Model acompanyats per Cristina Sayos,
historiadora de l'Arxiu Històric de la FBC.

Projectes d'àmbit cultural i social

La Història del Bàsquet a les Presons: Un Llegat que Uneix

La introducció del bàsquet als centres penitenciaris va començar fa més de seixanta anys. En aquest primer apartat, vam explicar com el bàsquet va ser introduït en les presons com una forma de rehabilitació i d'educació per a les persones internes. A través d'una exposició visual i informativa, vam portar a terme una sèrie d'activitats que il·lustraven com l'esport ha estat un vehicle per a la transformació social dins de l'entorn penitenciari. Aquesta exposició va ser dissenyada per garantir que tothom, tant els interns com els responsables dels centres, poguessin conèixer els inicis i l'evolució d'aquesta pràctica esportiva dins de les presons de Catalunya.

Els 60 Anys del Bàsquet a la Model: Un Impacte Social i Mediàtic

Un moment culminant del nostre projecte va ser la commemoració dels 60 anys del bàsquet a la Model. Aquest esdeveniment, que va ser àmpliament cobert per diversos mitjans de comunicació, va generar un gran impacte social. La commemoració va ser un èxit i va servir com a punt de partida per la creació d'una nova etapa dins de l'esport penitenciari, on el bàsquet tindria un paper essencial per a la creació de programes d'integració social.

El Desenvolupament del Projecte: Entrenaments, Competicions i Futur

Un cop explicada la història i celebrat l'aniversari del bàsquet a la Model, vam iniciar el desenvolupament del projecte d'entrenaments i competicions. El nostre objectiu era oferir als interns l'oportunitat de formar part d'un equip, aprendre disciplina i treball en equip.

Hem pogut observar com l'esport, i especialment el bàsquet, pot tenir un impacte real en la vida de les persones internes, oferint-los una oportunitat per millorar les seves habilitats i reintegrar-se a la societat.

FBC FUNDACIÓ DEL BÀSQUET CATALÀ

Projectes d'àmbit esportiu

4.1 ESPORT ESCOLAR

4.1.1 El projecte d'esport escolar

L'esport com a eina educativa i de creixement personal

La Fundació del Bàsquet Català entén l'esport escolar com una eina educativa i formativa, i no com una finalitat competitiva en si mateixa. El projecte parteix de la convicció que l'esport és un espai privilegiat per transmetre valors com el respecte, l'esforç, el treball en equip i la convivència, especialment en les primeres etapes de creixement dels infants.

El projecte d'esport escolar es desenvolupa amb la voluntat de garantir l'accés universal a la pràctica esportiva, treballant perquè les activitats siguin accessibles a totes les famílies. En aquest sentit, la Fundació participa en els processos d'homologació d'activitats extraescolars de l'Ajuntament de Barcelona, facilitant l'accés a ajuts econòmics i assegurant que cap infant quedi exclòs per motius econòmics.

Tronades amb escoles, nens, nenes, pares i mares convidats / FBC

Projectes d'àmbit esportiu

Activitat extraescolar a les escoles

La Fundació col·labora amb diversos centres educatius de la ciutat de Barcelona, aprofitant les instal·lacions escolars per oferir activitats extraescolars esportives dins el mateix entorn educatiu dels infants. Principalment es gestiona l'activitat de bàsquet i iniciació esportiva, i en alguns centres també futbol, adaptant el projecte a la realitat i les necessitats de cada escola.

Coordinació i equips professionals

Cada escola compta amb un coordinador o coordinadora responsable del projecte esportiu, encarregat de vetllar pel bon funcionament de l'activitat, la comunicació amb el centre i les famílies, i l'acompanyament dels equips tècnics. En els centres amb un volum més gran d'activitat, aquesta coordinació es reforça amb més d'una figura responsable, a més de l'equip d'entrenadors i entrenadores titulats i compromesos amb la formació integral dels infants.

Aprendre, jugar i créixer a través de l'esport

Les activitats d'esport escolar es desenvolupen majoritàriament en el marc de l'esport escolar del Consell de l'Esport Escolar de Barcelona (CEEB), fomentant una pràctica no federada, educativa i adaptada a les edats de l'alumnat. Aquest model permet que els infants aprenguin, juguin i competeixin des d'una vessant formativa, afavorint una relació sana amb l'esport i establint les bases per a una possible continuïtat esportiva en el futur.

4.1 ESPORT ESCOLAR

4.1.2 Xarxa de centres educatius

Presència territorial i treball en xarxa amb les escoles

El projecte d'esport escolar de la Fundació del Bàsquet Català es desenvolupa a través d'una xarxa consolidada de centres educatius de la ciutat de Barcelona, amb presència a diferents barris i districtes. Aquesta implantació territorial permet apropar l'activitat esportiva als infants en el seu entorn quotidià, reforçant el vincle entre escola, esport i comunitat.

La xarxa de centres amb què col·labora la Fundació és diversa tant en dimensions com en contextos socials, fet que enriqueix el projecte i permet adaptar-lo a les necessitats específiques de cada escola. Tot i aquesta diversitat, totes comparteixen una mateixa mirada educativa sobre l'esport, basada en els valors, la inclusió i el desenvolupament integral dels infants.

El Turó del Cargol, al barri de Gràcia, va viure la Festa de l'Esport / FBC

Projectes d'àmbit esportiu

Centres educatius vinculats al projecte

Durant el curs 2024–2025, la Fundació del Bàsquet Català ha desenvolupat el projecte d'esport escolar en els següents centres educatius, gestionant l'activitat esportiva extraescolar de manera directa i coordinada:

- **Vallcarca Nord**, projecte format per les AFA's de les escoles JM Sagarra, Gravi i Pare Poveda
- Escola Turó del Cargol
- Escola Lluís Vives
- Escola Les Arts
- Escola Ignasi Iglesias
- Escola Franciscanes
- Escola Bon Pastor
- Escola Bàrkeno
- Escola Baldiri Reixac
- Escola Antoni Brusi
- Escola Les Acàcies

Coordinació pedagògica i organitzativa

Cada centre educatiu compta amb una figura de coordinació responsable del projecte esportiu, que actua com a nexe entre la Fundació, l'escola, les famílies i els equips tècnics. Aquesta figura garanteix la qualitat de l'activitat, la coherència educativa i una comunicació fluida amb la comunitat escolar. En els centres amb un volum més elevat d'activitat, aquesta coordinació es reforça amb més d'un responsable.

Un model estable i sostenible

La presència continuada de la Fundació als centres educatius permet consolidar un model estable d'esport escolar, amb equips tècnics formats per entrenadors i entrenadores titulats i compromesos amb la formació dels infants. Aquest model garanteix la continuïtat del projecte al llarg dels cursos i facilita que l'esport esdevingui una part natural del dia a dia escolar.

4.1 ESPORT ESCOLAR

4.1.3 Trobades, competició i experiències compartides

L'esport com a espai de convivència i comunitat

El projecte d'esport escolar de la Fundació del Bàsquet Català es complementa amb trobades i jornades especials que van més enllà de l'activitat setmanal als centres educatius. Aquestes iniciatives tenen com a objectiu reforçar el sentiment de comunitat, afavorir la convivència entre escoles i oferir als infants experiències esportives compartides en un entorn lúdic i educatiu.

El 12 de desembre de 2025 es va celebrar la tradicional Trobada de Nadal, una jornada pensada perquè els infants visquessin l'esport des d'una vessant festiva i no competitiva. La trobada va incloure partits adaptats a les diferents edats, activitats lúdiques i moments compartits amb les famílies, posant l'accent en el joc, la participació i la igualtat de temps de joc per a tots els infants, sense guanyadors ni perdedors.

El Turó del Cargol, al barri de Gràcia, va viure la Festa de l'Esport / FBC

Projectes d'àmbit esportiu

La Festa de l'Esport Turó del Cargol

El dissabte 29 de març es va celebrar una nova edició de la Festa de l'Esport Turó del Cargol, una jornada ja consolidada dins el calendari del projecte d'esport escolar. Hi van participar les escoles Turó del Cargol, Vallcarca Nord, Institut Escola Arts i Baldiri Reixac, amb activitats adaptades a les categories d'escoleta, prebenjamí, benjamí i aleví, prioritzant la convivència i el gaudi de l'activitat esportiva.

Competir per aprendre

Les trobades esportives es plantegen com espais d'aprenentatge i no com a escenaris de competició estricta, fomentant valors com el respecte, el treball en equip i el joc net. Els partits i activitats estan pensats perquè tots els infants participin de manera equitativa, aprenguin a compartir i desenvolupin una relació positiva amb l'esport.

Famílies, escola i esport

La implicació de les famílies i de les comunitats educatives és un element clau en aquestes trobades, que esdevenen punts de trobada entre infants, entrenadors, coordinadors i famílars. A través d'aquestes experiències compartides, la Fundació del Bàsquet Català reforça el seu model d'esport escolar basat en la proximitat, la comunitat i els valors educatius.

4.2 Bàsquet inclusiu

4.2.1. Bàsquet inclusiu – CB Fènix

L'esport com a espL'esport com a eina d'integració i igualtat d'oportunitats ai de convivència i comunitat

La Fundació del Bàsquet Català, a través de la Federació Catalana de Basquetbol, impulsa el bàsquet inclusiu com una eina d'integració social i de transmissió de valors. Amb la creació de projectes específics adreçats a persones amb diversitat funcional, la Fundació treballa per garantir que l'accés a la pràctica esportiva sigui real i efectiu per a tothom, independentment de les seves capacitats.

El desenvolupament del bàsquet inclusiu ha estat possible gràcies al treball conjunt amb diverses institucions i entitats socials, així com a la signatura de convenis de cooperació que permeten sumar esforços i ampliar l'impacte del projecte. Aquest treball en xarxa ha facilitat la creació d'iniciatives compartides i la participació en projectes unificats amb altres federacions esportives, promovent experiències inclusives i enriquidores.

CB Fènix, abans d'un partit.
Equip de la Fundació del Bàsquet Català

Projectes d'àmbit esportiu

El naixement i consolidació del CB Fènix

L'any 2016, la Fundació del Bàsquet Català va apostar decididament per promoure el bàsquet dins el col·lectiu de persones amb discapacitat intel·lectual, iniciant un projecte estable que va cristal·litzar amb la creació de l'equip CB Fènix. Aquest equip es va integrar dins l'estructura esportiva com una eina per fomentar la competició adaptada, l'esforç, el respecte i l'amistat a través del bàsquet.

Competició, formació i participació

Actualment, el CB Fènix continua competint de manera regular en la competició organitzada per la Federació ACELL, participant també en tornejos, campionats i sessions de tecnificació. Aquestes experiències permeten als jugadors entrenar, competir i conviure amb altres equips, reforçant la seva autonomia, autoestima i sentiment de pertinença a la comunitat esportiva.

Mirada de futur

Els reptes de futur del projecte passen per incrementar el nombre de clubs implicats, ampliar el nombre d'equips i jugadors, i continuar sumant federacions i institucions en la tasca d'integració de les persones amb diversitat funcional a través de l'esport. El projecte de bàsquet inclusiu del CB Fènix representa una aposta ferma per un esport més just, obert i inclusiu, on tothom té un lloc a la pista.

CD FÉNIX

FUNDACIÓ DEL BÀSQUET CATALÀ

4.3. TORNEIGS DE BÀSQUET

4.3.1 Copa Salou
IVª Edició

Convivència, esport i experiència compartida

La Copa Salou és un dels tornejos de referència dins el calendari esportiu de la Fundació del Bàsquet Català, concebuda com una experiència esportiva que combina competició, convivència i creixement personal. Aquest torneig ofereix als infants i joves l'oportunitat de viure el bàsquet en un entorn diferent del quotidià, reforçant els vincles entre jugadors, entrenadors i famílies.

La Copa Salou posa l'accent en l'experiència global dels participants, on el resultat esportiu no és l'únic objectiu. La convivència, el respecte entre equips i el gaudi del joc són elements centrals del projecte, alineats amb el model educatiu que promou la Fundació.

La Copa Salou ofereix als equips participants una experiència esportiva que combina competició, convivència i creixement personal.

Projectes d'àmbit esportiu

Una experiència de grup

El format del torneig permet compartir estades, àpats i moments fora de la pista, generant una experiència col·lectiva que afavoreix la cohesió dels equips i el sentiment de pertinença. Aquesta convivència contribueix a reforçar valors com l'autonomia, la responsabilitat i la convivència.

Participació i aprenentatge

La Copa Salou ofereix als equips participants l'oportunitat de competir amb clubs d'altres territoris, ampliant horitzons esportius i personals. Aquest contacte amb altres realitats esportives enriqueix l'aprenentatge dels infants i joves.

Un torneig consolidat

Any rere any, la Copa Salou s'ha consolidat com una cita destacada dins el projecte esportiu de la Fundació, mantenint-se fidel a una filosofia que entén el torneig com una experiència educativa i formativa a través del bàsquet.

4.3. TORNEIGS DE BÀSQUET

Torneig Cloenda
XIª Edició

L'any del canvi, el torneig més gran que mai

El **Torneig Cloenda 2025 ha marcat un abans i un després**, tant en participació com en dimensió organitzativa, convertint-se en l'edició més multitudinària de la seva història. Repartit en dos caps de setmana consecutius, el torneig va reunir més de 210 equips entre les categories Premini, Mini, (Pre)Infantil, Infantil i Cadet, amb més de 2.200 jugadors i jugadores procedents de tot el territori català. Els municipis de Lloret de Mar i Malgrat de Mar, certificats com a destinacions esportives, van oferir un entorn immillorable per acollir un esdeveniment d'aquesta magnitud.

L'organització, a càrrec de la Fundació del Bàsquet Català amb el suport de la Federació Catalana de Basquetbol, va desplegar més de 60 professionals entre responsables de pista, àrbitres, auxiliars i voluntariat, garantint una experiència de qualitat per a tots els participants. Al llarg dels dos caps de setmana, es van disputar més de 320 partits repartits en diversos pavellons i pistes exteriors, configurant un ambient vibrant on la competició i la convivència van conviure de manera exemplar. Concursos, activitats paral·leles i les tradicionals entregues de trofeus van completar una edició que reforça el Torneig Cloenda com una de les grans festes del bàsquet formatiu català.

Peu d'imatge
(minúscula)

Projectes d'àmbit esportiu

Els més petits prenen el protagonisme

Les jornades de Premini i Mini, celebrades del 6 al 8 de juny, van destacar per l'ambient festiu i la il·lusió dels més petits. Amb 114 equips i més de 1.200 participants, aquesta primera fase va oferir partits equilibrats per nivells, concursos de triples i activitats lúdiques que van convertir el cap de setmana en una experiència inoblidable per a infants i famílies.

Intensitat competitiva i convivència

El cap de setmana següent, del 13 al 15 de juny, les categories (Pre)Infantil, Infantil i Cadet van prendre el protagonisme amb 96 equips participants. L'alt nivell esportiu, la intensitat competitiva i la convivència entre clubs van definir unes jornades en què l'esportivitat i la cohesió de grup van ser especialment destacables.

Instal·lacions i entorn immillorables

Els espais de joc, tots situats a poca distància entre si, van facilitar els desplaçaments i l'organització d'un calendari intens que va permetre disputar més de 160 partits per cap de setmana. L'entorn de platja, els serveis i les instal·lacions de Lloret i Malgrat van aportar un valor afegit que va contribuir a una experiència globalment excepcional.

4.4. CAMPUS I CASALS

Casals de Setmana Santa

Setmana Santa de lleure per a nens i nenes de 3 a 13 anys

Durant el període de **Setmana Santa**, organitzem casals adreçats a nens i nenes de 3 a 13 anys, oferint una **proposta de lleure educativa, segura i de qualitat.**

Els casals permeten als infants gaudir del seu temps lliure a través del joc, l'esport i activitats creatives, **fomentant la convivència, la cooperació i el treball en equip**.

La programació inclou jocs, activitats esportives, manualitats i dinàmiques adaptades a cada edat, amb l'objectiu de promoure el desenvolupament personal i social dels participants en un entorn lúdic i motivador.

Els casals es duen a terme a l'Escola Pare Poveda, on es realitza el Casal Vallcarca Nord, i a l'Escola Baldiri Reixac, seu del Casal Balturó.

Totes les activitats compten amb **monitors i monitores qualificats** que vetllen pel benestar i la seguretat dels infants.

Projectes d'àmbit esportiu

Casal de lleure Vallcarca Nord

7 edicions

- **Instal·lacions:** Escola Pare Poveda (Barcelona)
- **Dates:** 14, 15, 16 i 17 de març
- **Horari:** De 9h a 13h o 17h
- **Edats:** de 3 a 13 anys
- **Participants:** 30 participants
- **Inscripcions obertes**: 1 de març

Casal de lleure Balturó

1a edició

- **Instal·lacions:** Escola Baldiri Reixac (Barcelona)
- **Dates:** 14, 15, 16 i 17 de març
- **Horari:** De 9h a 13h o 17h
- **Edats:** de 3 a 13 anys
- **Participants:** 25 participants
- **Inscripcions obertes**: 1 de març

4.4. CAMPUS I CASALS

Campus i casals d'estiu

Estades de bàsquet, Campus a Barcelona i Casals de lleure durant l'època d'estiu

Durant el **període d'estiu**, l'FBC organitza diverses **activitats esportives i de lleure adreçades a infants i joves**, amb l'objectiu d'oferir una experiència educativa, formativa i lúdica.

D'una banda, s'organitzen **estades de bàsquet** de 7 dies, que ofereixen als participants l'oportunitat de millorar els seus coneixements i habilitats en aquest esport, tot fomentant el treball en equip, la disciplina i la superació personal.

D'altra banda, els **campus de bàsquet diürns** que es duen a terme a la ciutat de Barcelona permeten als infants i joves entrenar-se en un entorn estructurat i professional, amb entrenadors especialitzats i activitats dissenyades per potenciar tant les habilitats individuals com les col·lectives.

Paral·lelament, també s'organitzen **casals de lleure** en diferents escoles de Barcelona, que ofereixen un espai d'oci i aprenentatge mitjançant jocs, tallers i activitats esportives.

Totes aquestes propostes utilitzen l'esport com a eina educativa per transmetre valors com el respecte, l'esforç, l'autodisciplina, la cooperació i la convivència, contribuint al desenvolupament integral dels participants.

ESTADES DE BÀSQUET

1- Campus Tortosa

7 edicions

- **Instal·lacions:** Seminari Diocesà de Tortosa
- **Dates:** torn 1 (28 de juny al 5 de juliol), 2n torn (5 al 12 de juliol) i 3r torn (12 al 19 de juliol)
- **Horari:** Nocturn
- **Edats:** Infantil a Júnior
- **Participants:** 201 + 236 + 226
- **Inici inscripcions**: 2 d'abril

https://fundacio.basquetcatala.cat/casalsicampus/campus-tortosa/

2- Campus Gualba

2 edicions

- **Instal·lacions:** Casa de Colònies El Pinatar
- **Dates:** torn 1 (28 de juny al 5 de juliol), 2n torn (5 al 12 de juliol) i 3r torn (12 al 19 de juliol)
- **Horari:** Nocturn
- **Edats:** Premini a Preinfantil
- **Participants:** 85 + 140 + 90
- **Inici inscripcions**: 3 d'abril

https://fundacio.basquetcatala.cat/casalsicampus/campus-gualba/

3- Campus Holdat FBC

3 edicions

- **Instal·lacions:** Alberg Xanascat Deltebre
- **Dates:** torn 1 (28 de juny al 5 de juliol), 2n torn (5 al 12 de juliol), 3r torn (12 al 19 de juliol) i 4t torn (19 al 26 de juliol)
- **Horari:** Nocturn
- **Edats:** Premini a Júnior
- **Participants:** 83 + 110 + 110 + 80
- **Inici inscripcions**: 3 d'abril

https://fundacio.basquetcatala.cat/casalsicampus/campus-holdat/

ESTADES DE BÀSQUET

4- Campus Olot

1 edició

- **Instal·lacions:** Casa de Colònies El Rourell
- **Dates:** torn 1 (28 de juny al 5 de juliol), 2n torn (5 al 12 de juliol)
- **Horari:** Nocturn
- **Edats:** Infantil a Júnior
- **Participants:** 34 + 39
- **Inici inscripcions**: 2 d'abril

https://fundacio.basquetcatala.cat/casalsicampus/campus-olot/

5- Campus Banyoles

1 edició

- **Instal·lacions:** Casa de Colònies El Vilà
- **Dates:** torn 1 (19 al 26 de juliol)
- **Horari:** Nocturn
- **Edats:** Mini a Cadet
- **Participants:** 42
- **Inici inscripcions**: 3 d'abril

https://fundacio.basquetcatala.cat/casalsicampus/campus-banyoles/

Projectes d'àmbit esportiu

CAMPUS DE BÀSQUET

1- Campus Sant Ignasi

10 edicions

- **Instal·lacions:** Escola Jesuïtes Sarrià Sant Ignasi
- **Dates:** Del 23 de juny al 25 de juliol (5 torns)
- **Horari:** 9h a 17h
- **Edats:** Escoleta a Cadet
- **Participants:** 38 + 149 + 146 + 130 + 70
- **Inici inscripcions**: 7 d'abril

https://fundacio.basquetcatala.cat/casalsicampus/campus-barcelona-sant-ignasi/

2- Campus Showtime

4 edicions

- **Instal·lacions:** Escola Sagrat Cor Diputació, Col·legi Lestonnac i Escola Pia Diputació
- **Dates:** Del 23 de juny al 31 de juliol (6 torns)
- **Horari:** 9h a 17h
- **Edats:** Escoleta a Cadet
- **Participants:** 89 + 132 + 137 + 127 + 125 + 83
- **Inici inscripcions**: 7 d'abril

https://fundacio.basquetcatala.cat/casalsicampus/campus-barcelona-show-time/

3- Campus Gametime

10 edicions

- **IInstal·lacions:** Institut Salvat Papasseït
- **Dates:** Del 30 de juny al 25 de juliol (4 torns)
- **Horari:** 10h a 14h
- **Edats:** Infantil a Júnior
- **Participants:** 51 + 50 + 52 + 44
- **Inici inscripcions**: 7 d'abril

https://fundacio.basquetcatala.cat/casalsicampus/campus-barcelona-game-time/

CASALS DE LLEURE

1- Casal Vallcarca Nord

10 edicions

- **Instal·lacions:** Escola JM Sagarra i Pare Poveda
- **Dates:** Del 23 de juny al 31 de juliol (6 torns) i setembre
- **Horari:** 9h a 17h
- **Edats:** 3 a 13 anys
- **Participants:** 60 + 165 + 205 + 168 + 138 + 75 + 30
- **Inici inscripcions**: 1 d'abril

https://fundacio.basquetcatala.cat/casalsicampus/casalvallcarcanord/

2- Casal Bon Pastor

4 edicions

- **Instal·lacions:** Escola Bon Pastor
- **Dates:** Del 25 de juny al 25 de juliol (5 torns)
- **Horari:** 9h a 17h
- **Edats:** 3 a 13 anys
- **Participants:** 26 + 70 + 110 + 80 + 40
- **Inici inscripcions**: 1 d'abril

https://fundacio.basquetcatala.cat/casalsicampus/casal-bon-pastor/

3- Casal Nou Patufet

10 edicions

- **IInstal·lacions:** Escola Nou Patufet
- **Dates:** Del 25 de juny al 25 de juliol (5 torns)
- **Horari:** 9h a 17h
- **Edats:** 3 a 13 anys
- **Participants:** 35 + 97 + 105 + 68 + 34
- **Inici inscripcions**: 1 d'abril

https://fundacio.basquetcatala.cat/casalsicampus/casal-nou-patufet/

CASALS DE LLEURE

4- Casal Antoni Brusi

1 edició

- **Instal·lacions:** Escola Antoni Brusi
- **Dates:** Del 23 de juny al 31 de juliol (6 torns)
- **Horari:** 9h a 17h
- **Edats:** 3 a 13 anys
- **Participants:** 40 + 95 + 86 + 53 + 32 + 20
- **Inici inscripcions**: 1 d'abril

https://fundacio.basquetcatala.cat/casalsicampus/casal-antoni-brusi/

5- Casal Balturó

1 edició

- **Instal·lacions:** Escola Turó del Cargol i Escola Baldiri Reixac
- **Dates:** Del 23 de juny al 31 de juliol (6 torns) i setembre
- **Horari:** 9h a 17h
- **Edats:** 3 a 13 anys
- **Participants:** 55 + 162 + 140 + 105 + 65 + 33 + 20
- **Inici inscripcions**: 1 d'abril

https://fundacio.basquetcatala.cat/casalsicampus/casal-balturo/

6- Casal Jove

5 edicions

- **Seus:** Escola VN + BP + NP
- **Dates:** Del 30de juny al 31 de juliol (5 torns)
- **Horari:** 9h a 15h
- **Edats:** 13 a 17 anys
- **Participants:** 58 + 132 + 70 + 68 + 27
- **Inici inscripcions**: 1 d'abril

https://fundacio.basquetcatala.cat/casalsicampus/casal-jove/

CONCLUSIÓ

Un any més, **els campus i casals d'estiu han estat un èxit tant pel que fa a la participació com a la satisfacció de les famílies**.

Les activitats han ofert una experiència educativa, esportiva i de lleure de qualitat, consolidant-se com una proposta de referència durant el període estival.

Amb l'objectiu de continuar millorant, es realitzen enquestes de satisfacció a les famílies participants, que mostren uns resultats molt positius. Les valoracions obtingudes se situen en una mitjana de **8 sobre 10**, i un **90% de les famílies** manifesta la voluntat de repetir l'experiència.

Dades finals:

Total d'infants participants: 3.500

Total d'entrenadors/es i monitors/es: 267

4.4.CAMPUS I CASALS

Campus i casals de Nadal

Campus Xmas Pro de bàsquet i Casal de lleure Vallcarca Nord

La Fundació del Bàsquet Català organitza durant el període de Nadal diversos **campus de bàsquet**, amb l'objectiu de **millorar els aspectes tècnics i tàctics del joc i oferir als participants una experiència educativa i esportiva de qualitat**.

Els campus es duen a terme a la ciutat de **Barcelona en torns de 9h a 14h** (Xmas Pro Nord, Sud i Diagonal) i a **Gualba en format pernoctació de 3 dies**, amb diferents torns adreçats a nens i nenes des de la categoria **premini fins a cadet.**

A més, la Fundació organitzarà un **Casal de Lleure a l'Escola Pare Poveda**, on els nens i nenes de 3 a 13 anys podran gaudir de jocs cooperatius, dinàmiques, manualitats, esports i gimcanes.

Aquestes activitats estan pensades per garantir unes vacances de Nadal plenes d'esport, diversió i aprenentatge.

Projectes d'àmbit esportiu

Campus de bàsquet Xmas Pro Nord

5a edició

- **Instal·lacions:** Escola Josep Maria de Sagarra i pavelló Olimpic Vall d'Hebron (Barcelona)
- **Dates:** 1r torn (22, 23 i 24 de desembre de 2025) i 2n torn (29, 30, 31 de desembre de 2025)
- **Horari:** De 9h a 14h
- **Edats:** De premini a cadet
- **Participants:** 88 + 55

Campus de bàsquet Xmas Pro Sud

5a edició

- **Instal·lacions:** Institut Salvat Papasseït (Barcelona)
- **Dates:** 1r torn (22, 23 i 24 de desembre de 2025)
- **Horari:** De 9h a 14h
- **Edats:** De premini a cadet
- **Participants:** 40

Campus de bàsquet Xmas Pro Diagonal

1a edició

- **Instal·lacions:** Pavelló La Illa Diagonal + Escola Itaca i Sta. Teresa de Lisieux (Barcelona)
- **Dates:** 1r torn (22, 23 i 24 de desembre de 2025) i 2n torn (29, 30, 31 de desembre de 2025)
- **Horari:** De 9h a 14h
- **Edats:** De premini a cadet
- **Participants:** 82 + 50

Campus de bàsquet Xmas Pro Gualba

2a edició

- **Instal·lacions:** Casa de Colònies El Pinatar
- **Dates:** Del 27 al 30 de desembre de 2025
- **Horari:** 24h (Nocturn)
- **Edats:** De premini a cadet
- **Participants:** 50

Casal de Nadal Vallcarca Nord

Per a tots els infants que no volen jugar només a bàsquet però volen fer esport amb amics i amigues, la Fundació del Bàsquet Català organitzarà el **Casal de Lleure Vallcarca Nord**, a l'Escola Pare Poveda, dirigit a nens i nenes de 3 a 13 anys. Aquest casal, que ja fa **10 anys que s'organitza**, ofereix una proposta lúdica i educativa pensada perquè els participants gaudeixin de les vacances de Nadal en companyia d'amics i amigues. Les activitats inclouen jocs cooperatius, dinàmiques de grup, manualitats, esports i gimcanes, amb l'objectiu que els nens i nenes aprenguin i es diverteixin alhora. **El casal es realitzarà de 9h a 13h o de 9h a 17h, des del 22 de desembre al 31 de desembre**, oferint a tots els infants una experiència activa i entretinguda durant les festes de Nadal.

Totes les activitats estan dissenyades per garantir un Nadal ple d'entreteniment, esport i moments inoblidables per a tots els participants!

Aquest Nadal hem rebut a 30 infants.

4.5.PROJECTES SINGULARS

BALL&ROLL 2025

Stage Ball&Roll i Ball&Roll Júnior i Sènior

STAGE CLUB BALL&ROLL

El Stage Ball&Roll és una estada de pretemporada adreçada a clubs i equips que volen preparar-se de manera conjunta abans de l'inici de les competicions. A través d'entrenaments intensius i sessions de treball col·lectiu, es potencien tant els aspectes tècnics i tàctics com la cohesió del grup. Les instal·lacions esportives i d'allotjament estan pensades per facilitar un entorn professional i de convivència, convertint l'experiència en un impuls inicial per a tota la temporada.

BALL&ROLL JÚNIOR I SÈNIOR

El programa Ball&Roll Júnior i Sènior està orientat a equips de categories formatives superiors i sènior que busquen una preparació completa i adaptada al seu nivell competitiu. A través d'entrenaments específics, partits i activitats de cohesió, els jugadors/es poden millorar el seu rendiment tècnic, tàctic i físic en un ambient exigent però motivador. És una oportunitat per enfortir la identitat d'equip i afrontar la temporada amb confiança i ambició.

Projectes d'àmbit esportiu

STAGE BALL&ROLL CLUB

Torn 1 – 29, 30 i 31 d'agost – TORTOSA

- **Participants:** 161 participants
- **Equips**: 14 equips
- **Clubs:** CB Cambrils, Centre Catòlic d'Hospitalet, CB Roser i Vilabàsquet Viladecans

Torn 2 – 5, 6 i 7 de setembre – TORTOSA

- **Participants:** 218 participants
- **Equips**: 19 equips
- **Clubs:** UE Claret, Sant Joan de Mata

Torn 3 – 12, 13 i 14 de setembre – TORTOSA

- **Participants:** 104 participants
- **Equips**: 9 equips
- **Clubs:** Sagrat Cor Diputació, UE Claret, Sant Joan de Mata, Centre Catòlic d'Hospitalet

Torn únic – 5, 6 i 7 de setembre – BANYOLES

- **Participants:** 119 participants
- **Equips**: 11 equips
- **Clubs:** CE Laietà

BALL&ROLL JÚNIOR I SÈNIOR

Torn ÚNIC – 5, 6 i 7 de setembre – LLORET DE MAR

- **Participants:** 238 participants
- **Equips**: 21 equips
- **Clubs:** Centre Catòlic d'Hospitalet, Bàsquet Ateneu Montserrat, AEC Collblanc, CB Saps, Espanyol – CEJ l'Hospitalet, CB Sitges, Maristes Ademar, Bisbal Bàsquet, Bàsquet Nou Barris, Virolai, SE Sant Medir, CB Roser, Bàsquet Lloret, AECAM.

Beneficiaris de les activitats

TOTAL DE BENEFICIARIS

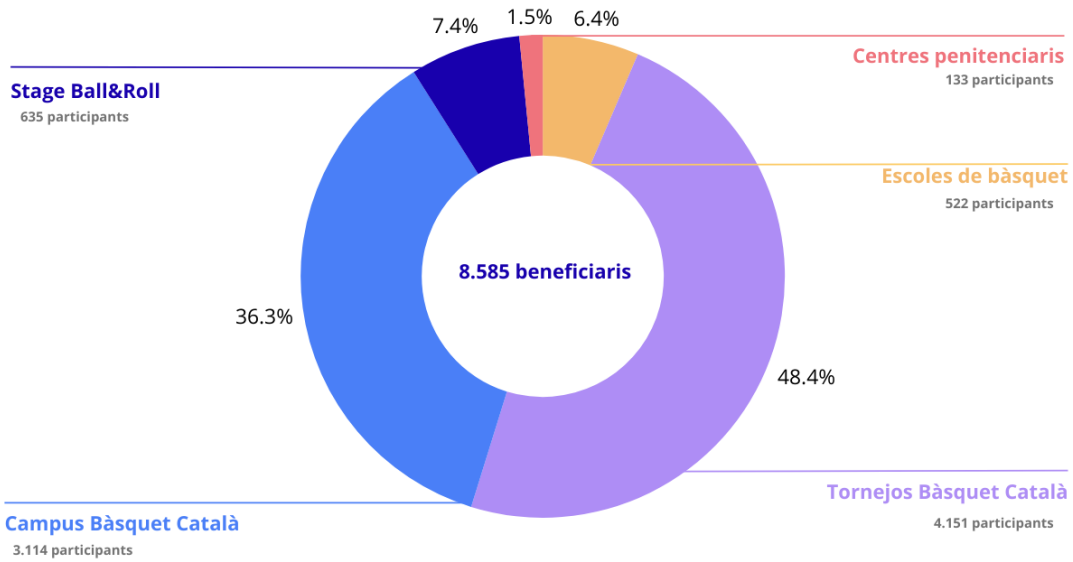

1 LES ESCOLES DE BÀSQUET

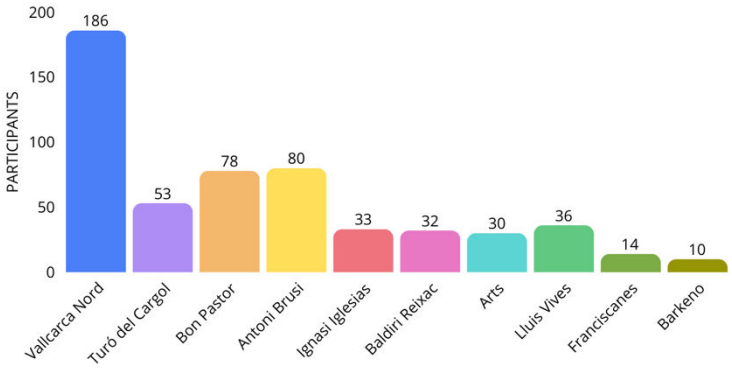

2 ELS TORNEJOS

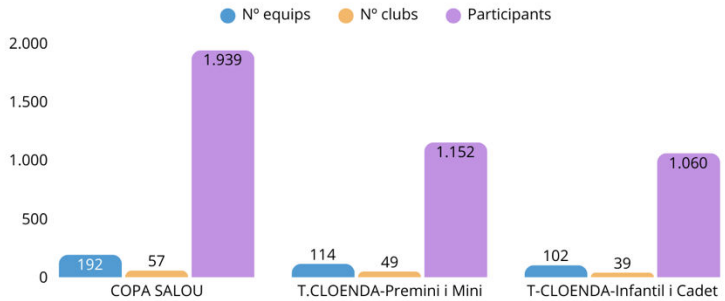

FUNDACIÓ DEL BÀSQUET CATALÀ

Beneficiaris de les activitats

3 CAMPUS D'ESTIU

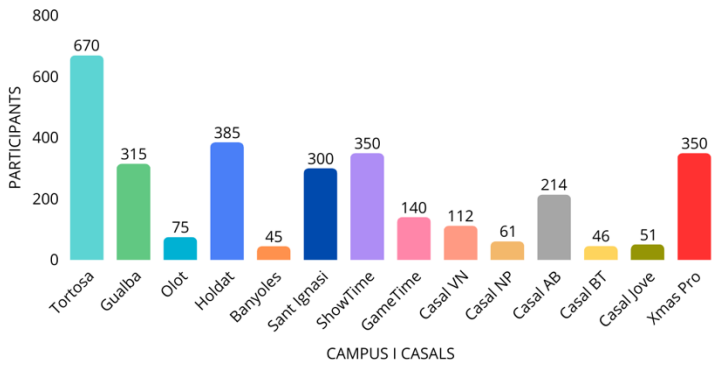

4 STAGE BALL&ROLL

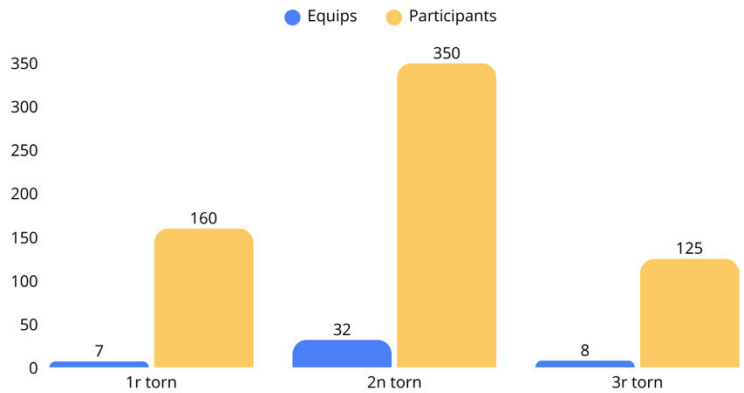

5 CENTRES PENITENCIARIS

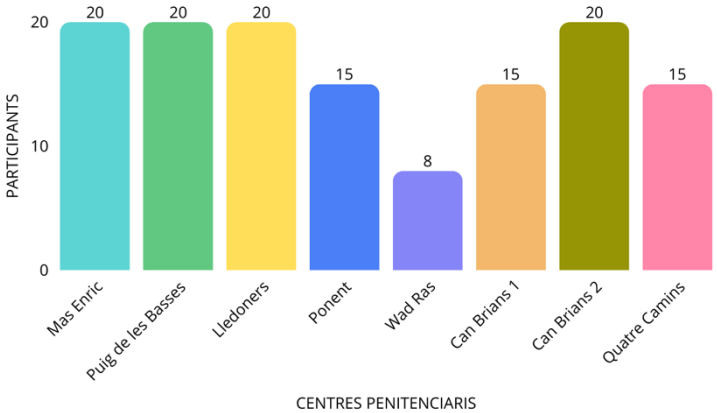

FUNDACIÓ DEL BÀSQUET CATALÀ